新京日日新聞
夕刊
二月二日
本紙定價 一部五錢 郵税一ヶ月壹圓五錢
廣告料金 普通一行壹圓五拾錢 特別一行貳圓五拾錢
發行所 新京永樂町四ノ一 新京日日新聞社
電話 編輯局專用(3)二二二五 營業局專用(3)三三〇〇
發行人 河栄忠
編輯人 本　男
印刷人 水越內之介

染京外旗 旗
新京・奉天
中谷時計店旗部

林內閣親任式擧行

林大將恭々しく 閣員名簿を捧呈
午前十一時半晴の親任式
五大臣は兼任

〔東京國通〕二日拂曉に至り漸く組閣を完了した林大將は同日午前九時半宮中に參內、同九時四十分天皇陛下に拜謁仰付けられ愼重熟慮の結果謹んで大命拜受の旨を奉答恭々しく閣員名簿を捧呈、一旦御前を退下した、かくて天皇陛下には即日親任式を行はせられる旨仰出されたので林大將は燕尾服に勳一等の本綬を帶び、他の閣僚もそれぞれ通常禮服或は正裝に感激をつゝんで相前後して參內控室に參集、天皇陛下におかせられては御通常禮裝を召され松平式部長官前行にて午前十時廿分鳳凰間に出御、まづ永野海相侍立のもとに陸軍大將林銑十郎總理大臣兼外務大臣、文部大臣親任の勅語を賜ひ、永野海相より官記を授け陛下には一旦入御、續いて同十一時半より林首相侍立のもとに他の閣僚の親任式を行はせられこゝに林內閣は成立した

任內閣總理大臣 兼外務大臣文部大臣 陸軍大將勳一等功四級 林銑十郎
任內務大臣 從四位勳三等 河原田稼吉
任大藏大臣 兼拓務大臣 從六位勳六等 結城豊太郎
任陸軍大臣 陸軍中將 正四位勳一等功四級 中村孝太郎
任海軍大臣 海軍中將 從三位勳一等功四級 米內光政
任司法大臣 檢事 正四位勳三等 鹽野季彥
任農林大臣 兼遞信大臣 從三位勳一等 山崎達之輔
任商工大臣 兼鐵道大臣 海軍造兵中將 正四位勳二等 伍堂卓雄

寥々三流顏觸れ 早くも起る惡評
龍頭蛇尾の林內閣

〔東京國通〕廣田內閣總辭職の情景と宇垣大將の揉みに揉んだ組閣流產とに鑑みて後に來るべき新內閣は其人物如何に拘はらず相當清新にして革新的なものと期待されてゐたが、ねたせるかな林大將は陸相に生氣潑剌たる軍中堅層の意を最も強く反映せる板垣征四郎中將を、海相には海軍の興望を擔ふ末次大將を要望し世人の期待を裏切らぬものがあつたが、陸軍首腦部の斷乎たる態度にもろくも破れ組閣參謀長たる十河氏の組閣退陣といふ一幕さへ演じたのちは頓に覇氣を失ひ海相問題もごつさと自案を引込めて海軍の推す米內中將に讓歩してしまつた、この經緯からみて林內閣最初の强硬方針は一つにかゝつて十河氏のたてたものであり、彼れの去つた後は同時に新內閣の組閣方針の百八十度の轉回を意味した、その後に現れた閣員銓衡事情にみるも、たとへ黨籍離脫を條件としてゐるとは言へ政、民、昭の三政黨に入閣を交渉してしかも永井、中島兩氏からあつさりと拒絕される醜態を演じたことは陸軍が廣田內閣を打ち壞した意氣込みは何處へやら擱つた閣僚の顏觸れを見渡しても結局二流、三流どころの內閣であり、廣田內閣より一歩も前進してゐないのみならず寧ろ寥々たるものさへあり、早くも無能內閣、短命內閣との嬉しくない世評さへもち上つてゐる

聯合艦隊司令長官に 永野修身大將

〔東京國通〕聯合艦隊司令長官兼第一艦隊司令長官の後任には永野修身大將の就任に決定した、右親補式は林內閣親任式の直後行はれる豫定

松本烝治氏 商相就任拒絕

〔東京國通〕元商相松本烝治氏は林大將より商工大臣就任の內交渉を受けたが拒絕した

永井氏は拒絕

〔東京國通〕民政黨の永井柳太郎氏は林大將から入閣の交渉を受けたが、黨籍離脫が條件となつてゐたゝめ入閣を謝絕した

有馬賴寧伯 入閣拒絕

〔東京國通〕文相に擬せられた有馬賴寧伯は結城氏より入閣交渉をうけたがこれを拒絕した

鹽野氏は適材 古田次長語る

大審院次席檢事正鹽野季彥氏の司法大臣就任に關し、司法省時代より交誼ある古田司法部次長は左の如く語る
鹽野君とは司法省時代同僚でともに仕事をしたことがあり過般東上の際も種々話したが、豪放磊落で實行力に富み、一面緻密な點もあり、現下の時局には最も適當なる人と信ずる、大の愛酒家であつたが、現在では健康上中止してゐる、趣味としては撞球をやり、彫刻、書畫の蒐集が好きである

伍堂新商相

民政黨緊急總會

〔東京國通〕民政黨は入閣を拒絕したので新內閣に對して如何なる態度をとるべきか注目されてゐるが、一日夜における首腦部の意向は黨の態度は新內閣の政綱政策をみねば決定出來ぬが、現下の重大時局に鑑み大體これに協力し議會において贊成すべきは贊成し修正すべきは修正し軍民一致國難打開に當りたいといふ好意ある是々非々主義の下に實際上支持すべくこの方針に基き二日午後二時より本部に緊急總會を開き取敢へず黨の態度につき協議することゝなつた

このまゝ行けば 議會解散は必至
政黨との明日關係微妙

〔東京國通〕新內閣がその議會劈頭解散するか否かは政黨側の入閣が(それが假令形式的に離黨するにしても)實現するか否かによつて決定するとみられる時民政黨の永井、政友會の中島兩氏が各々黨との關係を顧念して一日深更に至り遂に入閣を斷念したことは林內閣の成立を豫想外に遲延せしめたのみならず、政黨との明日の關係を示唆するものであり、一部の議會解散回避にも拘らずこのまゝ進めば結局解散は必至と見られるに至つた

即時解散に 海軍は不贊成
初閣議で考慮希望

〔東京國通〕林新內閣の出現と再開切迫の第七十議會の即時解散問題は

今や 政界各方面の重大關心事となりこれが成行如何は次の政局を決定すべき重大なる鍵として頗る注目されてゐるが海軍としては米內新海相が入閣條件として提示した無條約第一年以降の軍備擴充に關する根本方針就中第三次補充計畫の急速圓滑なる實施に就て林大將の承認諒解を得たが、第三次補充計畫の實施については英米其他列强の海軍實勢とその建艦狀況に鑑み、急速圓滑に實施せねばならず、右計畫の經費を根幹とする昭和十二年度豫算が順調に成立しても會計年度の關係上帝國は英米兩國より計畫實施が遲れることゝなつてゐるのであるから海軍としては第七十議會の即時解散に對しては今俄かに贊同し難いとの態度を持してゐる從つて議會の解散問題が林新內閣の閣議において初めて取上げられることゝもなれば米內新海相は堂々その所信を披瀝して海軍の意向を傳へ愼重の論議を希望するはずであるしかして

解散 の理由と時局認識において首肯し得るものがある場合には必ずしも反對しないとしてゐる

相當日數の 停會奏請せん
けふ新內閣初閣議で協議

〔東京國通〕林新內閣は二日午後一時より首相官邸に初閣議を開きまづ書記官長、法制局長官を決定した後直ちに當面の問題たる對議會策について重要協議を行ふが、前內閣提案の豫算は一應これを撤回して新內閣としての豫算案を作製する方針であるから、議會に對しての豫算案編成の期間相當日數の停會を奏請するので、これが具體的方策について協議することゝなつた

人事往來

着京
▲岩岡茂樹氏(會社員)一日 來京ヤマトホテル
▲土屋璋氏(奉天市長)同
▲竹本節藏氏(官吏)同
▲淺田義之氏(會社員)同
▲原田耕作氏(朝鮮商工)同 國都ホテル
▲松尾傳三郎氏(會社員)同
▲柴田廣吉氏(近藤林業公司)同
▲野村虎雄氏(明電舍)同
▲猪原春雄氏(ハルビン鐵路局)同
▲山口四郎氏(滿鐵)同 國際ホテル
▲加藤幸四郎氏(同)同
▲小日向芳雄氏(官吏)同
▲永尾正氏(電業)同
▲高野善助氏(商人)同
▲佐々木大助氏(間瀨組)同
▲飯島運次郎氏(官吏)同
▲川邊謙司氏(網昌公司)同 西村旅館
▲濱島久義氏(園藝教授)同 喜久屋
▲龜田始一氏(メリヤス商)同 名古屋ホテル
▲有可義男氏(メリヤス商)同
▲龜田憲三氏(同)同
▲村上朝次氏(同)同
▲宮本喜代太郎氏(醫師)同
▲諸岡淸一郎氏(炭鑛技師)同 常盤旅館
▲山岸勘吉氏(藥劑師)同
▲西山信夫氏(會社員)同 向陽ホテル
▲横田幸四郎氏(同)同
▲加藤正利氏(同)同 愛國ホテル
▲山口東男氏(電業)同
▲奧平氏(同)同
▲細野淳氏(商人)同 來薬ホテル
▲中原達弘氏(工業學校)同 富士屋
▲矢澤正則氏(會社員)同
▲本郷興作氏(同)同

その日〜

林內閣の親任式行はせられ明朗日本への前進の譜はこゝに奏でられた
□
伍堂氏の登場が光彩を添へる、滿洲との密接な感觸がそこに存する
□
掲げられた四大政綱、漸進的革新は具體的にどう展開するかを見やう
□
結城財政に寄せられた期待は、現下の國內情勢を微妙に反映してゐる
□
求められるのは全的協力、しかも推進の實態には驟雨も必然、時移る跫音は高い

洋服は 丁子屋で
新京老松町四
株式會社 滿洲丁子屋
洋服部 電③3861番

歌はぬ樂譜
山中峯太郎
水門讓二畫
(四十九)

愛欲轉行(一)

宏は、スポーツ記事の特輯を佐枝編輯長に命じられた。
——おれの敏腕さを、このチャンスに見せてやらう！
意氣込んで奔走してゐた。
親父からの情實で入社したそんなハンデキャップをつけて見られるのは、癪だつた。
——他の社の記事に負けては、顏が立たないんだ。
新聞記者としての競爭意識が、それになほ、自尊心が、宏をそゝりたてゝ、彼は一日ぢう、スポーツ界の各方面をタクシーで走りまはつてゐた。
夕ぐれになつて
——明治のボートの合宿所も一つ殘つてるんだが……
が、一方、俊子の容體も氣になつてゐた。
——記事は、朝刊の附錄にするさ言ふんだし、一日を急ぐこともないんだ。
さう思ふさ、運轉手に言つた。
『君、東中野へやつてくれ！』……
——理智的な俊子が、どうして病院を嫌らうと言はないんだ？
これも、宏の氣になつてゐた。
——レントゲンもない病院に、外科の患者が入つてゐて仕方がないぢやないか。
昨日、電報を、沼津の村井家へ打つておいた。俊子の父か母が、おそろいて來てるかも知れない。それを思つても宏の自分が見舞に行つてないと——
——俊子の家では、もう前から俊子の婚約を、許してるんだからナ。
實際、さうなのだつた。宏は、新宿の途中で車を止めるさ、中村屋で特製のカステラを買つた。
『急いでくれ、東中野の鈴木病院てんだ。路は、俺が知つてる！』
運轉手をせきたてゝ、金口をふかしながら、宏は、クッションの上から足ぶみしてゐた。
『君、この車は、三十三年のフォードだらう』
『さうです』
『ゆれるね、新しいんでも』
『ハア、何、路の方が惡いんで』
『負け惜しみを言ふなよ。君チップを氣ばるつもりでゐるんだ』
『へゝゝ、よろしく、どうぞ！』
『もすこし出せよ。スピードを』
何か喋らずにゐられない宏だつた。
——愛人を、病院へ見舞に行くんだ。
氣懸かりのうちに、一寸シックな感じがして、宏は昂奮してゐた。
口笛を吹きながら『さくら音頭』の調子をとつて行くさ
『そこだ、左側の病院……ほうあれア何だ？』
玄關の石段の上にふたりの女が何か向き合つて話してゐる。下に運轉手らしい男が、見舞物だらう籠をさげて立ち横に、すばらしい車が夕暗にかゞやいてる。
『ストップ！御苦勞』
自分でドアをあけて、飛びおりた宏は
『待つてゝいゝだらう、君！』
『ハア、どの位です？』
たゞねる運轉手に
『何時間でもいゝぢやないか前金がいるなら、やるぜ』
『へッ、どうも』
『うるさいことを言ふなよ』カステラの箱をかゝへたまゝ、宏は石段を飛び上つて行つた。
『ごめんください！』
ふたりの女の前を、よけさせて正面のドアをあけるさ、すぐに廊下へ上りながら
『いけねえツ靴をぬぐんだつた』
ひとりで言つてる後へ、今の女が二人とも入つて來た。
宏は、さきに靴をぬぎすてたまゝ、廊下を通つて行つた。
第三號室が俊子の病室だつた。白いドアをノックするさ內からあけられて、顏を出したのは、看護婦の林君だつた。
『ヤア、僕です』
宏はおほやうに笑つて見せた……。

TEITO KINEMA
新興キネマ大泉超特作スポーツ現代劇 監督 上野眞嗣
王座を目指して
主演 立松晃・田中春男・姫宮接子・江川なほみ・大友壯之介
澄み渡る青空にヒットする……
明朗野球青春謳歌篇
青空に飛躍する颯爽新興スポーツ映畫新進上野眞嗣監督が久々にものする若人の世界、從來の野球映畫と異り、六大學リーグ戰の實況等を挿入した興味豐な明朗篇！
メトロ社超特作映畫 原作 クロスビー・ガーデイン
支那海
恐怖の南支那海で贈玉の太い船長と情熱の莫連女と海賊の首魁とを絡ませてこれは全米の問題となる大作だ
監督 デイガーネット
主演 クラーク・ゲイブル……ジーン・ハーロウ……ウオレス・ビアリイ

TEITO KINEMA
新興キネマ京都超特作時代劇
最後の江戸っ子
監督 田谷晴夫 主演 杉山昌三九 毛利峰子
3日より
入場料 階下 五十錢
帝都キネマ

清和街殺人强盜事件
容疑者續々釋放
頼りは指紋一つ
首都警察躍起の大活動

首都警察廳が最も有力な被疑者として閻們から引致した元暉春郵便局長金文珠は嚴重取調べの結果、本人の事件當時の足どりと言ひ、萬一假に同人が被害者に對する怨恨から他人を使唆しての兇行と考へるも、犯罪通念からして怨恨の場合は本人直ちに手を下し他人の手をかりる如きことはおそらく皆無と言ふ理由のもとに嫌疑薄らぎ釋放された、こゝに同廳では、犯人逮捕に有力な端緒と目される鑑識股採集の血痕指紋によつて全力を指紋捜査の方面に傾注することになるが一方再度の現場檢證によつて何事かの確信を握つた村上捜査股長は昏迷五里霧中の捜査線上に漸く朧氣ながら犯人の實體を發見したもの ゝ如く、早くも迷宮入りを傳へられる事件七日目の二日朝、同股長から秘策を受けた第一線刑事隊は異常の緊張振りを見せて八方に飛んだ、問題はこゝ二三日が峠で傳へられる如く果して迷宮入りかそれとも意外に犯人就縛となるか首都警察の活躍は期待される

大坪、松島兩氏 惜まれて去る
松島氏は特産中央會入り

今回國務院總務廳法制處長を辭任した大坪保雄氏は康德元年十二月錦州省創設と同時に同省警務廳長として山梨縣警察部長より來任、翌二年七月法制局首席參事官に轉じ、同年十一月法制處長に就任今日に至つたのであるが、處長就任後治外法權撤廢にともなふ諸法規の立案、條約案の審議殊に重要法典たる刑法の公布等に多大の功績を殘した大坪氏は辭任に際し左の如く語る

治外法權撤廢にともなふ重要法典の立案途上いま辭めるのは心殘りがあるが健康が勝れないのでやむを得ない、滿洲國はいまかけ足で前進してゐる時なので疲勞したものは退かなければ國家のためにもよくないと思ふ、心身恢復後又御用に立てば何時でもやつて來ます

なほ同氏は六日離京、一旦東京に落付く筈である

×

實業部農務司長松島鑑氏は後進に道を讓るため今回退官して特産中央會に入り今後同會の一切を切り廻すことになつた、同氏は大同元年八月滿鐵より實業部に入り農工司長、總務司長、工務司長、林務司長等の兼任を經て最近は農務司長であつた、氏は語る

產業五ヶ年計畫も農業關係の方は一應膳立もすんだので、この際後進に讓つて自分は特産中央會に入り、引續き滿洲の農業關係のために盡して行きたいと思ふ

農務司長後任 五十字氏

松島鑑氏の後を襲つて實業部農務司長に就任することゝなつた前農林省經濟更生部總務課長五十字巻三氏は近く滿洲國より發令あり次第赴任することゝなつてゐるが、同氏は東京府南多摩郡七生村出身、本年四十一才の働き盛りであり、大正十一年東大法科政治學科在學中に高文試驗に合格翌年卒業と共に農商務省に入り屬官を振出しに營林局山林事務官、農林事務官、同書記官と順調なコースをたどり、その間歐米にも出張し、昭和十一年以來經濟更生部總務課長の職に在つたが今回懇望されて同省を辭し滿洲國入りとなつたものであるが、產業五ヶ年計畫遂行に當り氏の手腕には多大の期待が拂はれてゐる

傷病兵南下

二日午後四時二十分着列車で傷病兵五十名ハルビンから到着、新京陸軍病院の十一名を加へて同四十分發南行、凱旋の途についた

博多東中州の大火

【福岡國通】一日午前七時二分頃博多第一の目貫街映畫常設館、カフエー、飲食店等の密集する東中州十三丁目カフエー「リラ」方から發火し十一戸全燒して同八時五分漸く鎭火した、損害廿萬圓に達する見込み

あす三日は節分 鬼は外、福は内
新京神社では厄除節分祭

あす三日が暦の節分である、卅日が過ぎ、四日午後二時廿六分から立春と云つて氣節は春に入るのである、立春の日は新京の日の出時刻が七時五十三分、日の入りが午後五時五十二分となり、だいぶ日がながくなる、三日節分の日には既報の通り新京神社で午後七時から節分祭が執り行はれ、參詣者に厄除のお守、炒豆を頒たれる、節分には花柳界方面やカフエーあたりでは「お化け」と唱へ假裝變裝をやるのが例になつてゐるが、あまり妙な恰好で市中などを橫行することを喧しく取締られるやうになつてから年々寂れて行きつゝあるが、未だに名殘りは止めてゐるから少しは賑ふことであらう

曙町大正寺 明三日午後二時より市内曙町大正寺に於ては境内に祀れる鎭守豐川稻荷尊前にて開運厄除星祭會を修行し市民各位の運命長久子孫繁榮を祈願し大般若理趣分經讀誦法要後豆撒

高野山金剛寺 市内祝町眞言宗金剛寺では例年節分は盛大に數百の參詣者で賑つて居るが本年も當夜は御護摩と云つて家の内で火を燃して多くの人々の息災と開運の祈禱をするのである、希望者は年齢氏名を記入して申込めば祈念をし御守りを各自に授與すると、終て利光住職の『壽命と密敎』と題する講演ありて後壽齢の人により福の豆撒きや餠まき運そばの御接待等ありて中々盛大が豫想される、多數參詣ありたいと

新京醫院に 癌患者に福音
ラヂウム設置
近くフランスから到着

滿鐵醫院は醫療施設の整備について萬全を期しつゝあるが、醫界に於て其治療を最も困難視されてゐる癌の治療には必須のものとされてゐる原素ラヂウムの購入につきかねて本社に申請中のところ許可せられて直ちにフランスに註文し近々着荷の豫定である、このラヂウムは滿洲に於て大連と奉天の二ヶ所に設置されてゐるに過ぎず、北滿には一ヶ所も設置を見なかつたもので不便勘からず北滿の醫界に設置方要望の聲久しきに亘つてゐたが餘りに高價であることに於てその實現を見るに至らなかつたものである、はからずも多年の要望こゝに酬いられ滿鐵新京醫院に實現されることになつたが、ラヂウム着荷の曉は斯界に一大革新をもたらすものであるとゝもに市民にとつても此の上なき福音であらう

社員會特別講座

滿鐵社員會新京聯合會の特別講座は三日午後七時三十分から西廣場鐵滿クラブで開催、講師長谷部少將『ソ聯に對する各國の情勢』について蘊蓄を披瀝する筈である

優秀青年學校 八日表彰式
第一位は撫順工業學校

滿洲に於ける昭和十一年度優秀青年學校表彰式は八日午前十一時から新京日滿軍人會館に於て擧行される、本年表彰される學校は第一位撫順工業學校（賞狀並に優秀旗）第二位大石橋青年學校（賞狀）第三位鐵道工場青年學校（賞狀）の三校である。なほ式次第は十一時參列者滿鐵地方部長、學務課長、敎練指導囑託將校、中等敎育主事、青年敎育主事、郷軍聯合分會長、學校長其他着席、聯合支部長臨席、敬禮開式の辭（兵事部長）表彰（聯合支部長）の順序である

滿鐵社員會のカルタ會

滿鐵社員會新京聯合會青年部婦人部合同主催の社員カルタ會は三十日午後六時から白菊會館で開催、參加者は青年男女七十餘名の盛會で最初の紅白戰は十六對十四で紅軍の勝次いで個人競技の結果は次の通りであつた

（男子）　（女子）
一等松田（驛）橋本（醫院）
二等文（東新京用度）久米（同）
三等佐野（同）松本（同）
四等中村（驛）齋藤（同）
五等福島（保安）佐野
六等中尾（驛）工藤（醫院）
七等金澤（同）松本（保安）
八等脇坂（同）

商工相談部いよく設置
―その事業概要―

新京商工會議所では中小商工業の振興を圖るため今回新に商工相談部を開設し實務家の意見を聞き或は專門家の研究に基き營業者との緊密なる聯繫の下に之が指導誘掖をはかることゝなつたが事業の概要は左の如くである

▲、新京に於ける新企業の計畫並に投資に關する事項 新企業並に投資に付ては周到なる研究を必要とするを以て本部は之が調査相談に應ず

▲、仕入、販賣に關する事項 配給機能を完全に發揮する爲には仕入及販賣に關し根本的改善を圖るの要有り仍て本部は之等に關し適當の指導に當らんとす

▲、店舗設備並に照明に關する事項 店舗施設並に照明の如何は商活動の上に重大なる關係有るを以て之が合理的改善に關し指導に當らんとす

▲廣告、宣傳に關する事項 現代の商戰場裡に於て廣告宣傳は不可缺の武器にして其の巧拙は商店の消長に大なる關係あるを以て本部は之が指導に當らんとす

▲會計、記帳に關する事項 會計、記帳は商工業經營上に於ける重要事項なるを以て之が改善に關し指導に當らんとす

▲金融に關する事項 中小金融の改善を圖り商工業者の活動に便する爲め各金融機關と密接なる連絡を執り之が利用に關し斡旋の任に當らんとす

▲特許、實用新案、商標、意匠等の登錄に關する事項 特許、實用新案、商標、意匠等の登錄手續に關しては丁寧懇切に其の相談に應ぜんとす

▲土地並に工場、店舗に關する事項 工場、店舗の開設の爲め土地建物の借入又は買入に關する相談、斡旋並に之が出願手續に關し指導の任に當らんとす

日本金屬學會 廿四日發會式

東北帝大總長理博、本多光太郎氏を委員長に東京帝大教授工博後藤正治、京都帝大教授工博西村秀雄、九州帝大教授工博今井弘、大阪帝大教授理博高橋清の四氏委員となり創立準備中だつた日本金屬學會は來る廿四日午後一時から東京丸の内帝國鐵道協會講堂で發會式を擧行し金屬材料全般の金屬物理學、金相學材料學及び化學冶金學に關する理論と實際との緊密なる連絡機關となし斯界に寄與することゝなつた、因に當日發會式後左の講演がある

一、デュラルミンより超デュラルミンへの發達に就て　京大教授　西村秀雄
二、最近の銅合金に就て　住友金屬工業株式會社　理學博士　松田孜
三、磁性合金と其理論に就て　東北大總長　本多光太郎

對抗滑氷大會
六日大同公園リンクで

大滿洲帝國體育聯盟内滑氷協會主催官公署銀行會社對抗滑氷大會は六日午後二時から大同公園リンクで開催されるが種目は

▲十歳台　五〇〇米
▲二十歳台　一、五〇〇
▲三十歳台　四〇〇
▲四十歳以上　二五〇
▲女子　二五〇
▲バック　五〇〇
▲混合リレー　一、五〇〇
内譯順序
▲1 十歳台　五〇〇
▲2 四十歳以上　二五〇
▲3 三十歳台　二五〇
▲4 二十歳台　五〇〇

出場希望者は五日までに大滿洲帝國體育聯盟内滑氷協會（電②一四四）へ申込まれたいと

電々の小異動

電々會社に於ては今回左の如き人事の異動を行つた

哈爾濱中央電話局長　副參事　吉川修平　哈爾濱中央電報局長を命ず
哈爾濱中央電話局庶務課長　書記　香田常英　哈爾濱中央電話局長心得を命ず
總務部調査課資料係長　書記　松山良夫　承德電報電話局長を命ず
總務部調査課長　參事　中谷彦太　總務部調査課資料係長事務取扱兼務を命ず

龍井民會議員重任

【龍井國通】一月三十一日をもつて任期滿了した龍井内地人居留民會議員については總領事館において官選することゝなり、かねて人選中のところ二月一日附で全員重任に決定した

寄附

前大阪毎日新聞新京支局長櫻井軍義氏は白菊小學校在學の子女が櫻木小學校に轉校にあたり白菊小學校保護者會へ金一封を子女在學記念として寄附

訂正

二日附夕刊清和街殺人事件記事中領警署の容疑者新京中學校小使李某とあるは櫻木小學校小使の誤りに付訂正す

あす（二月三日）

▲節分、新京神社厄災除祭典午後七時
▲聯合防護團會議、午後二時滿鐵事務局會議室
▲長谷部少將講演會、午後七時、西廣場滿鐵俱樂部

◎…今晩の主なる演藝…◎

▲八・〇〇新日本音樂（東京）久本玄智外
▲八・二五義太夫「傾城阿波の鳴門」（大阪）竹本攝駒外
▲一〇・〇〇獨唱（奉天）ボドレソフ

舊正三日間 石炭配達は休み

陰曆の正月は十一日から三日間滿洲國各商店は例により一齊に業を休む筈であるが、新京石炭商組合も十一日から十三日迄休業することになつた組合では九日まで申込みをうけ十日中に配達を終る豫定であるが、需要者はそれまでに申込まれるやう希望してゐる

外蒙密偵が 又も國境内に潛入

國境方面滿軍監視隊よりの報告によれば去る二十六日午後五時頃滿蒙國境ツンダンオボ（アーラカボル河南方約廿六キロ）の南方十五キロ附近に放牧中の滿洲國内蒙人居住地に外蒙の密偵數名潛入し監視隊の位置、兵數、裝備、住民の狀況等を質問の後外蒙へ逃入した、なほ右地域は滿蒙國境線より明かに三キロ程滿洲國内にあり、當局では目下詳細調査中

新京驛の 舊歲末警戒

新京驛では舊正を控へて不正乘車、盜難事故等の發生に備へ四日から十日まで舊年末特別警戒週間を實施する

大黒丸拿捕さる

【上海一日發國通】支那稅關監視船の日本船に對する不法發砲事件發生し外交上の問題となりつゝある、即ち青島水産組合所屬大黒丸は廿八日大連出港、廿九日青島沖小公島附近において支那稅關監視船のため密輸船と見做され發砲を受け拿捕されるに至つたが船員愼崎精一氏（五一）は脚部に貫通銃創を受け全治三ヶ月の重傷を負ふた、目下嚴重取調中であるが、ダムダム彈を使用せること明白といふ國際條約違反の不法行爲である點よりして嚴重抗議する模樣

祝町青陽ビル二階
羽牟眼科
電(3)四三五五

ミッシャ、エルマン氏
新京は廿七日頃
待たるゝ提琴の巨匠

十七年振りに來朝した世界的提琴の巨匠ミッシャ・エルマン氏はその入神の技いよ〳〵冴へいたるところ白熱的好評を博してゐるが滿鐵音樂會ではこの好機を捉へ是非滿洲へ招致せんと豫てより交渉中のところ交渉成立二月二十五日頃大連に上陸、大連、新京、ハルビンの三ケ所で演奏會を開くことに決定した、新京では滿洲結核豫防協會が主催し本社後援にて二十七日頃西廣場滿鐵倶樂部で開催することに決定した、同氏の滿洲演奏は今回が最初であり、世界的樂聖の妙技に接することは滿洲樂壇の一大收穫として早くも異狀のセンセーションを捲き起してゐる

淺野長勳侯薨去

【廣島國通】一日午後危篤に陷つた淺野長勳侯は同午後八時二十五分遂に薨去した、享年九十六

河東碧梧桐氏

【東京國通】河東碧梧桐氏は一日午後十一時十四分豐多摩病院において逝去した

才津マツ子刀自

電々會社新京管理局總務課才津新造氏母堂マツ子刀自は舊臘來、特別市慶民路四〇三の社宅で病氣加療中の處藥石効なく一日午後十時十五分永眠享年六十八才因に三日午後四時半祝町太子堂で神式により告別式が執り行はれる

山田謙吉氏追悼會

故東亞同文書院教授山田謙吉氏の新京に於ける追悼會は滬友同窓會支部主催で三日午後五時半から曙町長春寺で行はれる

和樂器專門
大丸樂器店
電話(3)二一〇四番

二月三日 節分
假裝大舞踏會
餘興數組
モンテカルロ

帝都キネマ 電(2)二一四〇番

三日四日二日間			
江戸っ子の最後		1.50	6.20
王座を目指し		3.20	7.50
支那海	12.20	4.50	9.20 10.50終

入場料階下50錢

鹿谷綜合齒科
診療時間 午前九時＝午後八時 日曜祭日休診 急患は此の限りに非ず
院長 京城齒科醫學士 鹿谷隆次
レントゲン主任 京城齒科醫學士 高田善三郎
光線療法科主任 京城齒科醫學士 東海林忠治
祝町三丁目青陽ビル二階 電話(3)四八七八番

女店員募集
一、學歷 高等女學校卒業程度
一、年齢 拾七才—二十二才
市內に確實なる保證人を要す御希望の方は履歷書持參午前中に御來店下さい
時計 貴金屬 寫眞機 レコードの店
森洋行 電三—二六三七

貸家
場所、清和街一〇一
家賃、五一圓 六五圓
新發屯清和街一〇一
東亞興業株式會社新京出張所 電(2)四九三五番

貸家
店舖 場所富士町三丁目と二條通交叉點
富士町三丁目 電3 二三五五 林

賣貸家廣告
場所 新京羽衣町四丁目二六ノ三
間取 八、八、四半、應接洋間（十疊）
煖房 ペーチカ
浴室、便所（水洗）上下水道、瓦斯完備倉庫付獨立家屋庭園有り
右御希望の方は左記へ御申越下さい
新京特別市豐樂路三一四
佐々木工務所 電(2)一五一〇九番 一七八

貸家
場所 興安胡同二一三（建和街バス停留所南）
間取 八疊六疊、三疊風呂炊事場、玄關水道、瓦斯其他完備溫水煖房
家賃 五十五圓
御希望の方 電3 五二八七へ

讓店
附屬地商店街一等の場所何商にも適す經營者歸國に付格安に讓り度し御希望の御方は左記へ御問合せを乞ふ詳細面談の上
電話(3)三七五四番（關谷迄）

民刑一般法律事務
辯護士 辨理士 小西曾一
新京朝日通八十三地番 電話三—三八八三

キャピタル・キャピタル
二月三日夜
節分舞踏會
新人ダンサー紹介 大原のぞみ 柳ひろみ 瀧朱實
國都のオアシス
ダンスキヤピタル

謹啓嚴寒の折柄各位益々御清榮の段奉賀候陳者弊店亞細亞タクシーは開業以來皆様の御指導並に御援助により深く感謝仕候就ては王道樂土首都新京は御承知の如く國都建設第一次五ヶ年計畫を終る更に第二次五ヶ年計畫實施期に當り交通機關需要家各位の從來の御不便を考査し奮發最新式流線型ブリックス號新車を揃へ最抵廉なるメーター制料金にて實施仕候且不肖亞細亞タクシーは合同會社に加入せず獨立營業の下に皆様の倍舊の御愛護を確信し御期待に奉副仕度伏して奉願上候 尚從來發行のちけつとは整理の爲二月十日限り無効とし同時に新ちけつとを發行仕候條御利用の程願上候
新料金（メーター制）
一、六〇〇米 四十錢
八〇〇米を增す毎に 十錢
待時間 最初の十分 十錢 後五分毎に 十錢
時間貸 一時間 三圓 五時間後より一時間 二圓五十錢
新京朝日通り
亞細亞タクシー敬具
各位

故東亞同文書院教授山田岳陽先生の追悼會を左記により擧行仕候に付此段御通知申上候
二月三日 午後五時半
曙町四丁目 長春寺
昭和十二年二月二日
滬友同窓會新京支部

養母ナツ儀豫而病氣加療中の處藥石効無く本日午後十時死去致候に付此段謹告仕候
追而三日午後四時半より祝町聖德太子堂に於て神式を以て告別式相營申候尚勝手乍ら御供物の儀は固く御辭退申上候
昭和十二年二月一日
新京特別市同治街惠民路四〇三
男 才津新造
親戚總代 才津全吉
〃 平田寅之助
友人總代 董毓舒
〃 三宅伊太郎

3日より　四隣壓倒の巨篇大公開

ユ社本年度超特作・百萬弗映畫

名花アイリン・ダン主演◇「今米一のブルースの歌姫」ヘレン・モーガン　ヘレン・ウエスレイ　助演　「有頂天時代」の作曲者ジエローム・カーン作曲

ショウ・ボート

ミシシツピの大自然をふところとして……美しい歌の旋律と素朴な踊りと人生の一斷片に見る歡び哀しみ、慰め……

全篇これ傑れた演出に依つて情緒豐かに綴られた物語の興味だけでも立派な名作の貫祿を持つてゐる！自信を以て推賞する

監督 ジエームス・ホエール

本年度最初の　岡讓二主演

『新らしき土』の主演者　原節子・星玲子・高木永二・小林重四郎・村田宏壽　助演

演出 渡邊邦男

檢事とその妹

峻嚴な少壯檢事が其法廷に見出した者は誰れか？檢事の胸は戰いた。岡・原の名演技が描く兄妹愛の美しき感激!!

修羅八荒

階下八十錢

片岡千惠藏主演　監督・萩原遼　撮影・石本秀雄

日活現代劇部より特別出演　中野かほる　桂珠子　中村吉次

墨之江城の寶笛を繞つて――城主、姫、忠臣、奸臣、幕府の隱密、道中師……入り亂れての爭奪、暗鬪、亂鬪

豐樂劇場　電話(2)二三四二・二四四五番

新京キネマ　電話(3)二一〇六八番

新◇映◇畫◇評

"青春滿艦飾"

一松竹蒲田作品

◇…これは清水宏の作品としては余り上位に置かれるものではない、「青春滿艦飾」といふ題名がどういふ所から出て來てゐるものかは知らないが、とに角一組の大學生達の動きを中心として色々な「青春」の姿を描き出さうとしたものではあるらしい、例によつて奥行きのある構圖を持つ畫面の配列があつてそこには意識的に芝居とストオリイを殺した作法があつて澤山の俳優達が殆んど無視されてゐる場合もある、この人の提唱するところの「實寫的」なものへの把握が試みられてゐるのであらう、隨つて玆では所謂劇映畫としての强烈な興味は求められないかも知れない、然し之にも拘はらず、この作品の中から一般的な面白さが失はれてゐないのはこの人の從來の作品と同樣、娯樂價値を豐富にするものである。

◇…これはこの作品においては脚本（鯨屋當兵衛）のくだらなさが原因してゐるやうに思はれる、AからB、BからCへと、人物關係に繋りを持たせつゝ挿話の展開に留意したといふに止り戀をしたからといつて制裁をする一方、學生の分際で大びらに藝者買ひをしてゐるといふ矛盾が平然と行はれてゐる。實寫的作法を尊ぶが故にかゝる矛盾を第二義的なものとして放置しておくとすれば寒心すべきである、更にこれが作品の娯樂價値を安定ならしめるための妥協であるとしてもそのマンネリズムは肯定し得べき筈のものではない。安易に過ぎるといふより他なからう。

◇…夏川大二郎の運動選手がスポーツマンはマネキンやデンコロではないといきり立ち、桑野通子の女優が世間から歪んだ見方をされることを恐れて悲鳴をあげる場面があるが、これは嫌な場面である、作者としては何か肉付けのあるものが欲しかつたのであらうが素描風な全體の調子にかういふ意識がまともに乘る筈がないし、亦これらのことを言ふ役者達の演技を考慮の埒外においてゐることも不用意といふものだ、劇映畫作家としての殼を拔け切れない未練と躊躇がそこにあるのであらうか。

◇…ストオリイらしいストオリイを持たないのが喰ひ足りぬと言へば喰ひ足りぬだらうが、どこで始まつてどこで終つても差支へのないやうな物語り、氣苦勞なしに愉しめるのがとり得だらう。長春座上映中。寫眞はその一場面（N生）

在京有志連の手で　なやまし會生る

來る六、七兩日第一回公演

在新京の藝術家並にアマチユアーの一藝一能に秀いでた同好の志の集ひとして生れた「なやまし會」の創立總會が一日午後五時より西廣場滿鐵倶樂部で開催された、從來からした藝術研究家同志の集りがなく同好者間にその組織を望まれてゐたところ、たまたま中山義夫氏等が主唱、舞踊、演劇家の贊同を得てこゝに誕生したもので今後は會員の意志の疎通をはかり何等規則等に束縛されることなくフリーな氣持で團欒し而かもお互に藝術に精進するは勿論藝術家としての品格の向上を計り社會人としての相互扶助を專らとし營利を度外視して慈善事業等にお互の研鑽した藝術を公開せんとするもので藝術愛好者からその前途を大に期待されてゐる、當日の出席者は

中山義夫、藤川研一、景安正夫、阪野比呂志、花柳みどり、中村米子、武者小路五郎、大原ひろみ、北條たま子の諸氏外十數名で第一回公演創立記念を兼ね二月六日七日兩日午後六時半より西廣場滿鐵倶樂部で交通安全協會の基金募集演劇會において行はれることになつてゐる、出しもの次の通り

一、義士銘名傳　神崎與五郎東下りの場
二、（カフエー組合特別應援）漫畫を主題とせるスケツチショー
三、絢爛たるヴアラエテイ、トツプ・オブ一九三七年―十二景
四、喜劇になつた怪談生きてゐる小平治
五、フイナーレ
六、喜劇消防手

撮影所だより

△松竹下加茂小笠原章二郎主演、近藤勝彦監督「新婚伊勢詣り」は近く撮影開始するが是には大船より忍節子が特別出演をする

△マキノトーキーでは「二階花嫁」に同社の會計係田丸重雄を特に出演せしめ重要な二枚目役に拔擢した

近日封切　桑港　帝都キネマ　乞期待

△新興京都の歌舞伎映畫「おつる巡禮歌」に佐藤惣之助作詞の「巡禮笠」「數星子星」の二主題歌が出來、近くポリドール・レコードに吹込まれる

△松竹下加茂では俳優陣の充實と新スター發見に努めるべく（年齡二十歳以上身體强健なるもの經驗の有無を問はず）以上の條件で男優を募集中（締切二月五日）

サボテン

スケートの瀧孃、と云つても例の瀧ミナ子さんとは違ふ、之は脚で稼ぐ新京會館のダンサー瀧さんである▲横にスマートな彼女が轉ぶと「氷がへコム」とは西公園の雀の囀りである▲ダンスとスケートの不可分關係を感じてか、會館にはミヨ子さん福井さんなどもスケート片手に西公園に出掛けてゐる▲ダンス界の明朗化にも、健康上からも、双手をあげて贊成々々▲こゝのナンバーワン江藤小春さんは日本趣味で蒐集の人形は日本好み映畫も日本物だが、足で稼ぐ一ケ月の收入三百圓は洋裝である　とかく趣味と職業は一致せぬものらしい▲毛色の變つたところでは愛媛縣の教員上り水上弘子さん、教員免狀を懷中にステツプを踏む彼女の心境は如何に？暫く病氣で休んでゐた川嶋芳子型の久野さんが最近からホールに出てゐる（寫眞はナンバーワンの江藤さん）

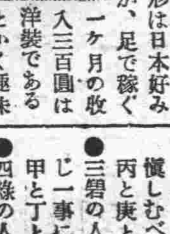

雜音

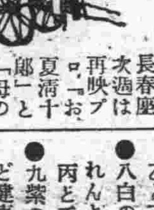

長春座次週は再映プロ「お夏淸十郎」と「母の愛」の併映、續いて「女のいのち」「鬼吉喧嘩状」「からくり侍」の三本立、洋畫の登場がないのが難といへば難だが悪い番組ではない▼岡本姉妹のアクロバチツクダンスが三月上旬に見られるといふ、當代の人氣少女達、これは期待ものであらう▲新京にも「なやまし會」が生れた、顔觸れを見ると何れも鉾々のお方達であるが、自演的な集團に流れずに折角の意圖だ、あくまで眞摯な研究と精進が重ねられて欲しい事を今から希望しておく

二月三日　舊十二月廿二日　水曜　辛酉　先負　成　軫宿

●一白の人　分相應の計畫は順調なる徑路を辿り發展す　庚と酉と辛が吉
●二黑の人　輕擧妄進は固く愼しむべし喰違を起し易し　丙と庚と癸が吉
●三碧の人　幸運の再來に乘じ一事に專念すれば奏功す　甲と丁と辛が吉
●四綠の人　我慾に溺るれば一門の衰微たる根源となる　甲と乙と丁が吉
●五黃の人　福神我家を窺ふ　招き入るゝは自己の勉次第　乙と庚と壬が吉
●六白の人　一致合同して足並を亂さず進めば咎を免る　丁と庚と丑が吉
●七赤の人　無理の行動は大病を受くるに至る病厄注意　乙と丁と寅が吉
●八白の人　早成を期して敗れんより晩成の全きを願へ　丙と壬と癸が吉
●九紫の人　業績は佳良なれど健康に注意又移轉旅行凶　甲と乙と丁が吉

藥と酒精
大同酒精店代理　藥品　化粧品
堅・實・主・義
御下命下さらば多少に不拘迅速に御屆け致します
藤生號藥房　日本橋通七八　電(3)三〇九四

長唄三味線　製造販賣店

㊀大丸樂器店　電話(3)二一〇四番

パン
特製品カステーラ
學校官廳御用達
カネタパン店　西四馬路(2)一八六六番

味覺……滋養……美味
御會食　御商談　御宴會　に感じのよい當店を是非御利用願ひます
花本特別奉仕
料理八品、酒三本三圓五十錢（五人樣以上御一人に付）
食道樂　花本　ダイヤ街電(3)四七八四番

女給の豆まきサービス
フランス料理　ビフテキ　チキン其他　すき燒　よせなべ
お膳しるこ
東京ごぞに

日本橋茶房　電(三)三一二八

優秀な技術　美術寫眞
新京大經路西三馬路角
小西寫眞館　小西吉雄　電二一三九五二番

東邊道資源調査で 鐵鑛豐富を確認

石炭は期待された程存せず

【大連國通】一ケ月に亘り東邊道の資源調査を行ひつゝあつた滿鐵調査隊はこの程任務を完成して歸連、詳細な調査報告書を提出、該方面の調査は一段落をつげた、今回の調査は主として鐵、石炭の鑛物資源調査に主力をおいたが調査の結果石炭は期待された程埋藏されをらず、僅かに鐵鑛において稍々滿足すべきものがあつた、即ち東邊道桓仁、通化を中心とする一帶に六十パーセンと乃至八十パーセントの豐鐵が存在し埋藏量は約一億キロトンと目されてゐる

北滿の農地金融に 東拓積極活動

―劃期的發展豫想さる―

北滿の農業恐慌は一昨年以來急速なる恢復過程を辿つて來たが、これに關聯して東拓の農地金融も本年度より愈よ本格的に積極化されることゝなり成行きを重視されるに至つた、即ち一昨年滿洲國の土記登記制が一應完備され農地に關する權利確保の方法が確立されたのを契機として昨年以來積極的に農地擔保の農業金融に乘り出すことになりこれを宣傳した哈市東拓支店では昨年中に十數件の申込があつたのみで實際に成立したるものの一件もなく前途の發展を疑問視されてゐたが本年度に入るや哈市近郊地方特に市管內農村、呼蘭縣、双城縣等の地方並に大農自作農方面よりの資金需要俄かに殺到しはじめ約一ケ月間の申込受付だけでも約五十件金額約百二十萬圓に達するの盛況で今後この種の農地擔保の貸出要求は日を追ふて激增すべく東拓支店ではこの一ケ年間に尠くとも總額百五十萬圓以上の實際貸付けの成立を見るものと期待してゐるが、從來北滿に於てこの種の農地貸出は殆んど行はれてゐなかつたもので最近に至り急激な發展傾向を示すに至つた原因は東拓自體の積極方針はもとよりであるが次の如き諸事情が起因するものと見られてゐる

一、農產物値上り、治安回復の好條件により最近耕地回復增反の傾向が著しく促進されてきたこと

二、從つて地主自作農等よりする水禍匪禍の回復費、土地改良費、苦力役畜費、滯納租税納入費等のための資金要が著しく擡頭して來た

三、各縣廳の土地台帳の整備土地權利關係登記制の整備等が漸く一般化した爲に土地擔保債權の確定が漸く確實化して來た

四、日本內地等とは趣を異にし農地の殆んど全部が擔保債權の立場からみて處女地である、したがつて貸出が容易であること

等で以上から見ても農地金融の大部分は純然たる農業開發資金に充當されること確實でこれが積極的效果は相當大なるものありと信ぜられてゐる

鐵西變電所 解氷待ち着手

最近工業都市奉天に於ける電力量の需要激增に鑑み電業會社奉天支店では配電の充實を企圖し、從來の若松町變電所(一萬二千キロ)から商埠地城內鐵西工業地區に發電してゐたが、先づ城內方面の電力需要に備へて過般三十萬圓を投じて大過門變發電所(一萬五千キロ)を竣工し廿五日より運轉の運びとなつたが、一方鐵西工業地區に於る諸企業の進出目覺しく此の儘推移せば電力供給の不足を來すので過般來鐵西變電所一萬五千キロの新設案を樹て成案を急ぎつゝあつたが、この工費四十萬圓は本社の承認を得たので解氷期を俟つて最新設備を誇る變電所の工事に着手、十月頃には竣工の豫定である、かくて鐵西工業地區發展に一段の拍車が期待されてゐる

畜產加工業 滿鐵で計畫す

滿洲に於ける畜產加工業は原料豐富なるに拘はらず現在の處未發達の情勢にあり滿鐵においてはこれが勃興のため昨年六月北海道農場の權威獨人カール・レーコン氏を招聘同氏を中心に千葉滿鐵囑託をはじめ滿鐵產業部門で加工品會社設立に關し種々研究中であつたが、この程成案を得たので目下北海道に歸任中のレーコン氏の二月來滿を待ち最後的檢討を遂げ資本金五十萬圓を以てハルピンに工場を新設することになつた、敷地その他についでは目下秘密にされてゐるが製品は豚肉牛肉の罐詰バター乳製品である

國內、北支需要增て 原木昂騰せん

工事期を控へて原木の相場は上調子を示してゐるが本年は滿洲國內の需要に加へて天津方面の需要急增し新京及び哈爾濱の現在の供給力を以てしては到底之れに應需出來まいと見られ從つて今後相場は昂騰の一路を辿るのではないかと觀測される

緬羊協會、滿洲に 種羊飼養場新設

本年から六ケ年の繼續事業

【大阪國通】羊毛協會では來る四日新大阪ホテルに理事會を開催するが、その席上種羊飼養場を新たに設けることについて協議を行ふ筈であるがこの新設についでは日滿緬羊協會が政府その他の援助によつて豫算三百卅六萬圓をもつて昭和十二年度から十七年度まで六ケ年繼續事業として滿洲で行ふものであるが、羊毛自給の見地から其成行についでは關係方面で期待してゐる

解氷期を控へ 土建界準備す

協會事務所奉天に新築説

解氷期を前にして在滿各請負業者は戰鬪準備に餘念ないが鐵道部の奉天移轉を契機として今度ほど請負業者の移動の激しかつたことはない、過去三十年間大連を中心にしてゐた滿洲土建協會員はいづれも奉天中心に轉向、大連に於ける事務所を閉鎖したものの みでも西松、西本、大倉、粟原等ありこの他大連の店には僅かに連絡員のみを殘して全部奉天へ移轉した、かゝる狀勢に鑑み同協會では本部を奉天に移すべきかそれも陣容のみの充實に止むべきかにつき再三協議してゐるが未だに最後的決定を見ず今日迄來たが奉天に綜合ビルを建設してはとの意見が有力化してゐる

軍需好況に 朝鮮鑛業躍進

半島の鑛業は軍需インフレの好況に惠まれて益々活況を呈し昨十一年中の鑛產豫定額は一昨年の七千萬圓に比し最少限度三千萬圓增の一億圓に達するものと見られて居りしかも從來の原始的施設も順次近代的機械化し鑿岩機の如きも昭和四年二十台位であつたものが昨年末には一千數百台に達してゐる、一方產金額も極めて堅實振りを示し昨年中の產金推定額は七千二、三百萬圓であるが各鑛山とも施設擴張に努め製鍊所の如きも鎭南浦の日鑛がこの程日產處理六百トンから一千トンに擴張し長項の朝鮮製鍊も本年中に二百トン處理の熔鑛爐を增設することとなつて居り住友の文坪製鍊所の日產百五十トンも本年秋頃迄には完成する、斯くの如く各種施設が完備すれば鮮內產金高は益々增加の一途を辿り產金一億圓の突破も近きにありと見られるに至つた

林內閣に 大連財界期待

宇垣大將に大命降下の報は大連財界實業界方面はその經歷と識見殊に同大將が內地財界實業界方面は勿論政黨方面にも連繫あるところより之を歡迎するかの如き感を抱かせたが組閣工作が進捗せず非常手段にうつたへて組閣するのであるまいか又流產に終る等の諸說行はれ財界實業方面は暗雲低迷といつた所であつたが宇垣大將への大命拜辭と共に直に林大將への大命降下は政局の前途に安定を齎すものとして財界方面ではこの所一安心暗雲一過の感を抱いてゐるが、まだ財界への影響はない、一に誰が藏相になるかが見ものとして問題視されてゐるが、これとて政策的に前內閣と大した前途は望める筈はないが財界は寧ろ好感してゐる

朝鮮江原道から 間島省に移民

六百戶三千名、安圖縣へ

朝鮮總督府昭和十二年度移民計畫は戶數三千戶の豫定であるが、江原道に於ては總督府の滿洲移民計畫に基き豫て之が具體的案に就き研究中であつたが愈よ成案を得たので來る三月上旬より原州、金化、准陽、道川、高城、襄陽の六ケ郡內に於ける火田民の善良なる者の家族及昭和十一年の風水害に依る罹災民の生活困難なる家族六百戶人員約三千名を間島省安圖縣へ輸送しこれ等移民に對しては旅費は勿論農具買入費家屋建築費等二百三十圓を無償にて支給し其の上土地四町歩を貸與し十ケ年賦で經費一切を償還させるはずである

長春酒

馬場財政の後に來るべきもの―結城財政についてかなりの期待が持たれてゐるやうであるがそれはどんな點に待望してゐるのであらうか▲穩健妥當な財政政策を待望してゐると報道は傳へてゐるが、更にその間にあつて財政並びに一般經濟界の順調な膨脹を必至と見、將來樂觀に一致してゐるといふのである▲それにしても客觀的情勢から來る要求が、言ふが如き「穩健」にも一定の限界を付けはしないであらうか十河氏の退場などと相俟つてそこに微妙なものが感ぜられるが―なほ今後に見やう

哈鐵管內九、十年度 混保大豆成績

哈爾濱鐵路局管內昭和九年度および十年度產混保大豆檢查成績左の如し

△濱北線

	九年度	十年度
特等	四七	一
一等	五三一	八五
二等	三、三〇四	二三〇
三等	二、〇九八	九七五
四等	五一三	三、一五九
不合格	四七三	一、八七四
計	六、七六五	六、二九二

△拉濱線

	九年度	十年度
特等	[illegible]	[illegible]
一等	[illegible]	[illegible]
二等	[illegible]	[illegible]
三等	[illegible]	[illegible]
四等	[illegible]	[illegible]
不合格	[illegible]	[illegible]
計	[illegible]	[illegible]

△濱洲線

	九年度	十年度
特等	[illegible]	[illegible]
一等	[illegible]	[illegible]
二等	[illegible]	[illegible]
三等	[illegible]	[illegible]
四等	[illegible]	[illegible]
不合格	[illegible]	[illegible]
計	[illegible]	[illegible]

△濱綏線

	九年度	十年度
特等	一	三
一等	一	八
二等	一	一
三等	一	[illegible]
四等	一	[illegible]
不合格	一	[illegible]
計	三六	六九

△京濱線

	九年度	十年度
一等	四、一四〇	八八七
二等	一	三八六
三等	八	一、一二六
四等	二、四五三	一、九二一
不合格	四、七四〇	一、九二一
計	[illegible]	[illegible]

△其の他の線

	九年度	十年度
一等	八三	一三四
二等	五五九	二六七
三等	三	一、二二八
四等	三一五	一、八〇八
不合格	[illegible]	七四四
計	三、二一五	四、二七七

△松花江筋

△總計

	九年度	十年度
特等	六	一
一等	九、五〇〇	一、〇〇〇
二等	六、一三三	九〇三
三等	五、四〇	四、九六六
四等	五四〇	八、六七四
不合格	一、七四七	五、一九八
計	二〇、七三七	二〇、四九〇

塗料二割方 値上が發表

日本ペイント代理店天野商店東亞ペイント代理店加藤洋行オリエンタルペイント代理店佐藤洋行、滿洲ペイント大倶洋行、神本塗精代理店村商會出張所、等塗料商は各本店に於て各種塗料原料暴騰のため白亞鉛ペイント十二圓五十錢、紅銀ペイント十四圓五十錢、光明丹十四圓五十錢ボイル油十八圓五十錢以上にワニス、エナメル其他一般製品と二割方值上げを發表した

土建ニュース

決定工事 ●大連工事々務所 ▲沙河口研究所壁其他ペンキ塗替 塗繕工事 二百十四圓 三和洋行塗裝店

昨年度に於ける 新京の土建界(上)

建設工事前年度より著減

昭和十一年度に於ける新京土界の概況は、滿洲土木建築業協會新京分會の調査によれば左の如くであつた

□

新京に起業本部又は事決機構を有する官公署及び特殊起業者並に民間起業者が新京に於いて入札を行ひ請負決定を見たものは土木工事三百七十三萬三千圓(四百九十件)建築工事三千四百十六萬九千圓餘(一千百九十一件)合計三千七百九十萬二千圓(一千六百八十一件)で、これを前年度統計に比較すると土木工事に在つては五十七萬八千圓(二百九十七件)の減少、建築工事に在つては金額に於いて二百五十四萬八千圓を增加し件數に於いて二百一件の減少となつてゐる

□

新京に於ける請負決定額か前項請負決定工事中、新京市內に於いて實施せられたものについて見ると、土木工事二百十八萬一千圓(五百六十四件)建築工事二千二百四十萬五千圓(一千五十五件)合計二千四百六十千圓(二千七十九件)で、これを官公署及び民間別に見ると官公署では土木工事二百十八萬一千圓(五百六十四件)建築工事七百二十七萬二千圓餘(五百三十五件)民間に於いては土木工事皆無建築工事一千五百十五萬三千圓(九百八十件)である

□

いまこれを前年度統計に比較すると、土木工事に於いては百七十六萬七千圓(四十三件)の減少、建築工事に於いては一千四百三十一萬三千圓(三百八十二件)の大減少を示してゐる、更にこれを官公署及び民間別に見る土木工事では官公署百六十八萬の減少と民間八萬五千圓(七件)の減少となり、建築工事では官公署四百九十六萬六千圓(六十八件)民間九百卅四萬八千圓(三百十四件)の減少となつてゐる

□

かくの如く國都新京に於ける建設工事が前年度に比して著しい減少を來したのは、土木工事に於いては國都建設局十七萬圓の增加があつたが奉天鐵道事務所工事百廿五萬四千圓(十九件)の大減少あり市記のやうな增減を見たのは主要起業者たる新京鐵路局が吉林に移轉したことによりその工事がこの年度の新京統計に全然關係が無いやうになり建築工事に於いては滿洲中央銀行の總行新築工事費を含む六百餘萬圓、關東局約五十萬圓の減少があつたのに拘らず營繕需品局に於いて約四百萬圓特殊工事約五百八十萬圓、電々會社約百四十萬圓の增加等があつたのがその主なる原因となつてゐる

□

公署、國道局、滿鐵地方事務所等何れも減少し建築工事に於いては營繕需品局約二百餘萬圓、特殊工事其他を合せ約六十萬圓の增加を見たが中央銀行四百八十萬を主とし滿鐵七十萬圓其他の官公署何れも三十萬圓內外の減少を示し更に民間側に於いては特殊大會社に於いて新規に大興公司工事約百萬圓を加へたが電業、電々兩會社の社宅建設に於いて約二百萬圓餘の減少を主とし、大德公司工事また約卅萬圓を減少し純民間起業により住宅店舖、事務所等を通じ約五百萬圓餘減少を來したものである(未完)

商況欄 (二月二日前場)

海外經濟電報

倫敦銀塊	二〇片一六分三
同先物	二〇片八分一
紐育銀塊	四四仙四分三
孟買銀塊	五〇留比八分一
米英爲替	四弗九〇仙八分五
米日爲替	二八弗五八仙
米支爲替	二九弗八〇仙
スチール株	九五弗八分五
アナゴンダ株	五四弗四分三
英日爲替	[illegible]
英支爲替	[illegible]
日印爲替	七七留比八分三

▲米棉

現物	一三仙二九
三月限	一二仙七九
五月限	一二仙六一
七月限	一二仙四三

公債と株式 大一證券 興安大路四四 電二三一六五

▲印棉

十月限	二二〇仙一一
十二月限	二二一仙八五
一月限	二二一仙八二

ブローチ	二三八留比
オームラ	二二〇留比
ベンゴール	一八三留比

▲市俄古小麥

五月限	一弗二七仙四分一
七月限	一弗一二仙八分一
九月限	一弗〇八仙〇〇

▲カルカッタ麻袋

青筋	二四留比四分一
鐵筋	二二留比一六分三

金銀市況

●上海標金

爲替相場

本日步 一二三四〇

▲上海爲替

▲日本向 第一回賣	一〇〇四、八七五
第一回買	一〇〇五、一二五
▲倫敦向 第一回賣	一志二片一六分五
第二回買	八分三
▲紐育向 第一回賣	二九弗一六分七
第二回買	八分

▲大連爲替

▲上海向 一〇九、五〇

▲阪神日米爲替 第一回 二八弗八二分一 八五分

▲阪神日英爲替 第二回 一志二片一六分三 〇〇〇

各地株式市況

▲東京株式(短期)

	寄付	高値
東新	一五四、八〇	一五四、七〇
鐘新	一三六、九〇	一三六、六〇
滿鐵	六〇、三〇	六〇、三〇
大新	九一、七〇	九一、三〇

▲大阪株式(短期)

	寄	引
大新	九二、九〇	九二、一〇
東新	一五三、九〇	一五四、九〇
鐘新	[illegible]	[illegible]
滿鐵	[illegible]	[illegible]
日產	[illegible]	[illegible]
日魯	[illegible]	[illegible]

▲大連株式(短期)

	寄	引
五品	[illegible]	[illegible]
豆新	[illegible]	[illegible]
證新	[illegible]	[illegible]
東新	[illegible]	[illegible]
滿鐵	[illegible]	[illegible]
同新	[illegible]	[illegible]
日產	[illegible]	[illegible]
鐘新	[illegible]	[illegible]

▲奉天株式(短期)

	寄	引
滿新	[illegible]	[illegible]
同新	[illegible]	[illegible]
日產	[illegible]	[illegible]
鐘新	[illegible]	[illegible]

各地商品市況

東取新、滿新、大新、日新品、五品新、豆新、鐘新、滿毛、優先、滿鐵、同新、電甲、河乙、東拓、滿興、同番、日亞(各 寄・引 値 [illegible])

▲大阪棉糸 寄付 大引

	寄付	大引
二月限	[illegible]	[illegible]
三月限	[illegible]	[illegible]
四月限	[illegible]	[illegible]
五月限	[illegible]	[illegible]
六月限	[illegible]	[illegible]
七月限	[illegible]	[illegible]

▲大阪棉花

八月限	[illegible]
限	[illegible]

▲大阪人絹

限	[illegible]
當限	[illegible]
先限	[illegible]

新京取引所市況 (二月二日前場) (一石値段)

	引	出來高
現物	[illegible]	[illegible]
大豆	[illegible]	[illegible]
高粱	[illegible]	[illegible]
小豆	[illegible]	[illegible]
吉豆	[illegible]	[illegible]
玉蜀黍	[illegible]	[illegible]
包米	[illegible]	[illegible]
●大豆 一月限	[illegible]	[illegible]
二月限	[illegible]	[illegible]
三月限	[illegible]	[illegible]
●高粱 一月限	[illegible]	[illegible]
二月限	[illegible]	[illegible]

各地特產市況

▲大連大豆

	寄付	大引
袋入		
二月限	七、五一	七、四三
三月限	七、四一	七、三三
四月限	七、四七	七、三九
五月限	七、三三	七、四三
六月限	七、六〇	七、四七
三等現物	七、三三	七、六

●同豆粕

	寄付	大引
現物	三、四〇〇	三、四〇〇
二月限	三、一四〇	三、一〇〇
三月限	三、一〇〇	三、一〇〇
四月限	一	一
五月限	一	一
六月限	一	一

●同豆油

	寄付	大引
現物	二六、〇〇〇	二四、〇〇〇
二月限	二四、〇〇〇	二四、〇〇〇
三月限	二四、〇〇〇	二四、〇〇〇
四月限	二三、八〇〇	二三、八〇〇
五月限	一	一

甘栗太郎 新京銀座 電三二八八七

麻雀 テンプ 浪速町二丁目公學校裏 電話(3)二三二二番

新京見物場 性の百貨店

長春座 電(3)五七六六
ゾロック	12.00	3.38	7.16
富士に立つ退屈男	1.21	4.59	8.37
青春滿艦飾	2.16	5.54	9.32
31日より4日まで 日曜は十一時より 階下八十錢

新京キネマ座 電(3)六四六五
廿世紀フォックス社超特作 ダンテの地獄篇
マキノトーキー 原駒子 女俠奴の小萬
マキノトーキー 澤村國太郎 安鹿馬の旅
一日より四日間

岸本チエーン映画御案内

豐樂劇場 30日より2日まで 階下八十錢
片岡千惠藏主演 瞼の母	12.00	3.29	7.04
千葉早智子主演 母なればこそ	1.11	4.40	8.15
ラルフベラミー主演 街市せる武裝	2.21	5.56	9.31 10.35終

新京キネマ 30日より2日まで 階下八十錢
ラルフベラミー主演 街市せる武裝	12.00	3.29	7.06
片岡千惠藏主演 瞼の母	1.08	4.37	8.14
千葉早智子主演 母なればこそ	2.19	5.48	9.25 10.29終

朝日座 一日より三日まで 階下三十錢
ハヤブサヒデト主演 旋風街完結篇		3.03	6.52
大河內傳次郎主演 上州七人嵐	12.00	3.49	7.38
マリーベル主演 外人部隊	1.09	4.58	8.47 10.37終

豐樂劇場 新京キネマ ◎次週上映◎
畫映弗百萬超特作本年度社ユ ショウボート 名花アイリーンダン主演
日活超大作 片岡千惠藏主演 彥山羅修
二三子 讓節 岡原 主演 妹のそこ事險

サービスガール數名募集 新京キネマ

畑週報現物氣配

銘柄	拂込	最近配當	時價
甲五分利	一〇〇、〇〇	〇、五	一〇〇、三〇
雜四分利	一〇〇、〇〇	〇、四	一〇〇、七〇
三分半利	一〇〇、〇〇	〇、三五	九八、〇〇
滿洲建國債	一〇〇、〇〇	〇、五	一〇〇、三〇
同四分利	一〇〇、〇〇	〇、四	九九、五〇
朝鮮銀行	一〇〇、〇〇	〇、四	七九、八〇
同新	二五、〇〇	〇、四	二一、一〇
新京銀行	五〇、〇〇	〇、六	三八、〇〇
同新	一二、五〇	〇、六	一一、〇〇
商工銀行	一〇、〇〇	〇、五	六、三〇
新京取信	一二、五〇	〇、六	一二、五〇
大連五品	一〇、〇〇		一六、〇〇
大連豆信	五〇、〇〇	一、〇	六九、〇〇
同新	一二、五〇	一、〇	二一、〇〇
奉天滿取	一二、五〇		一三、〇〇
哈爾濱交易	五〇、〇〇	一、〇	五二、五〇
同新	二五、〇〇	一、〇	二六、五〇
南滿鐵道	三〇、〇〇	〇、八	六〇、五〇
同新	四〇、〇〇	〇、八	四八、四〇
金福鐵道	三〇、〇〇		一一、五〇
東京地下鐵	二五、〇〇	〇、三五	三五、〇〇
同新	三〇、〇〇	〇、三五	三〇、〇〇
朝鮮鐵道	五〇、〇〇	〇、八	五一、七〇
同四新	一〇、〇〇	〇、八	一〇、三〇
日本郵船	五〇、〇〇	〇、五	八三、四〇
同新	一二、五〇	〇、五	三五、四〇
大阪商船	五〇、〇〇	〇、五	七一、〇〇
同新	一二、五〇	〇、五	二八、九〇
浦賀船渠	五〇、〇〇	〇、八	七二、六〇
川崎造船	五〇、〇〇	〇、二	四二、八〇
電業公司	五〇、〇〇	〇、六	六〇、五〇
滿洲電々	二五、〇〇	〇、六	三五、七〇
同乙	二五、〇〇	〇、六	三一、三〇
日本電力	五〇、〇〇	〇、七	四九、五〇
同新	一二、五〇	〇、七	一二、三〇
大同電力	五〇、〇〇	〇、六	四四、五〇
同新	一〇、〇〇	〇、六	一七、三〇
東京電燈	五〇、〇〇	〇、八	五五、三〇
滿洲紡績新	一二、五〇	一、〇	二四、〇〇
日本紡績新	一二、五〇	一、二	四七、一〇
滿洲製麻新	一二、五〇	〇、八	一六、七〇
日滿亞麻	二五、〇〇	〇、五	三一、四〇
日滿アルミ	五〇、〇〇	〇、四	六九、三〇
同新	一二、五〇	〇、四	三〇、五〇
日本アルミ	三七、五〇		四五、八〇
日本產業	五〇、〇〇	一、〇	八六、一〇
同新	一二、五〇	一、〇	三八、四〇
東滿パルプ	一二、五〇		一八、五〇
滿洲パルプ	一二、五〇		一七、〇〇
滿洲化學	三七、五〇	〇、七	四九、五〇
大和染料	一二、五〇	〇、八	一六、八〇
東亞煙草	五〇、〇〇	一、〇	八七、五〇
同新	二五、〇〇	一、〇	六九、五〇
滿洲煙草	一二、五〇	一、〇	一五、八〇
滿洲工廠	一〇、〇〇	〇、九	三七、七〇
大連機械	五〇、〇〇	一、〇	七四、〇〇
同新	一二、五〇	一、〇	二四、四〇
デイゼル	一二、五〇	〇、六	二二、四〇
南滿瓦斯	五〇、〇〇	〇、八	六七、八〇

最近拂込

會社名	金額	期日(十二年)
鐘紡新	一二、五〇〇	一月十一日
共同漁業增資新	一二、五〇〇	一月三十一日
日本電工增資新	一二、五〇〇	二月一日
日本車輛新	一〇、〇〇〇	二月一日
大阪軌道新	一二、五〇〇	同
日清製粉所	一五、〇〇〇	同
石川島造船所	一二、五〇〇	同
九州水力新	一〇、〇〇〇	同
新潟鐵工增資新	一二、五〇〇	三月一日
鹽水港製糖新	一二、五〇〇	三月一日
日本窯業新	二五、〇〇〇	同

多少に拘らず御用命被下度候

公債株式現物賣買 畑園太商店 新京老松町十二 電話(3)六二一三 六四九番

取引員 仲買所 天隆株式店 大塚壽賀次 奉天加茂町二 電話(2)一四八四五 一〇四七番

御贈答用に 御家庭に 森永ビスケット MORINAGA MORETTE

新京日日新聞
朝刊
【本紙朝夕刊十二頁】
本紙定價 一部五錢 一ヶ月壹圓 郵稅 一ヶ月拾五錢
廣告料金 普通 一行 壹圓五拾錢 特別 一行 貳圓五拾錢
發行所 新京永樂町四ノ一 新京日日新聞社
電話【編輯局專用(3)三三二五 營業局專用(3)三三〇〇】
發行人 十河榮忠
編輯人 松本勇
印刷人 水越内之介

新京永樂町二ノ十 電(3)三二九三七
肛門病科
留神居 高田醫院

議會解散か否かは 情勢に即應して處置
政府更に休會續行の肚

〔東京國通〕議會解散の有無は林内閣成立とゝもに各方面より注目せられてゐるところであるが現政府は政民兩黨が積極的に内閣反對の意志を表明せず、寧ろ是々非々主義をもつて豫算案を成立せしめんとする態度を示してゐるので、最初から解散方針をもつて議會に臨むことをせず、議場の情勢に應じて臨機の處置を講ずることになつた模樣である、而して結城新藏相は馬場前藏相の財政經濟政策に幾分の修正を試みんとしてゐるため暫く議會を停會乃至休會とする必要が生じたので大橋書記官長は二日午後長貴族院書記官長ならびに田口衆議院書記官長と會見し、同問題につき協議を重ね大體三日議會が再會されても政府は停會を奏請せず貴衆兩院各派交渉會の決定により休會を續行するやう貴衆兩院書記官長を通じて兩院に諒解を求めることゝなつたが、その休會期間は三日より約十日間となる豫定である

林内閣初閣議

〔東京國通〕林新内閣の初閣議は二日午後零時四十分首相以下全閣僚參集し首相より組閣の挨拶あり、全閣僚協力一致を申合せ、次で別項の如き重要人事を決定したのみで僅か十分間で散會し、さらに三日午前十時より首相官邸に本格的閣議を開いて議會解散問題の善後處理、對議會策等につき協議することに決定した

新舞台へ…閣僚は語る

中村陸相

【東京國通】中村新陸相は左の如く談話を發表した

時局重大の秋不肖乏しきをもつて揣らずも軍政整理の大命を拜し誠に責任の重きを痛感する次第であります前陸相がその使命として力を致されました軍紀の肅正國防の充實、庶政の一新は直ちにもつて私の使命と信ずるのでありまして魯鈍に鞭ち、その遂行に邁進したいと思ふのであります、擧國時局の重大なる所以を認識し力を戮せて難局を打開しもつて皇運を扶翼し奉らねばならぬと信ずる次第であります

河原田内相

【東京國通】河原田内相は二日の初閣議散會後左の如く語つた

内務省に育ち、且つ本省の生活が多かつたが昭和七年官を退き久しく役所からはなれてゐた處、今回はからずも重責を負ふやうになつたが、先づ諸般の狀態がどうなつてゐるかをよく調査研究の上、諸種の政策を實施したいと思つてゐる、潮前大臣には三日午後會見し事務引繼ぎを行ふことになつてゐる、次官その他の人事については今のところ何も考へてゐない、前大臣とも會見の後よく考へてみたい

山崎農相

【東京國通】山崎農相は左の如く語る

議會が停會となるかまたは休會となるかはこれから各派に交渉してみないと判らない又その期間は大藏省で豫算案を再提出するのにどれ位準備期間が要るかといふ見透しがたゝねば極らない、遞信行政に關しては自分は全然經驗がない電力問題について自分は今まで多少聞き及んで居ることがあるので、大體輪廓は諒解してゐるつもりである、しかし從來の立場と自ら立場も異つて來るので前大臣からよく引繼ぎを受けて充分研究せねばならない、遠からず遞信大臣が就任されることゝ思ふから自分はそれまで暫定的にその衝にあたるのであるが、しかしその間は全責任をもつてやつて行くつもりである

伍堂商相

【東京國通】伍堂商相は二日首相官邸における初閣議の後左の如く語つた

商工行政に對しては小川前商相の企圖せる貿易、原料の中小商工業對策の三大國策は我が國内外の情勢に徵しその根幹は我が意を得たものと思ふので、これを踏襲することになるだらう、殊に原料國策中鐵鋼政策は非常時局に對處する國防產業確立の見地から最もこれに力を注ぎ鐵鋼資源の開發ならびに自給自足に邁進して行きたいと思ふ、目下問題となつて居る物價昂騰については可及的速やかにこれが對策を樹立せねばならぬと考へる、時勢に即した適宜の處置を講ずるつもりである

結城藏相

【東京國通】結城藏相談—只今の時局に對しまして銳意國運の進展を圖りますに就きましては新に施設すべき事柄が非常に多いと考へるのであります、内外時局極めて多事の時官民一致協力して一大決心をもつて事に當ることが極めて肝要と思ひます、同時に一面において國家經濟の實情を充分に併せまして愼重事を誤らないやうに處理することも必要であつて急激なる變化は財界の最も避くべきものと存ずるのであります

尙ほ結城藏相は拓相として左の如く語つた

拓相兼任の交渉に當り總理から何かと格別の御話があつたかの質問であるが格別の御註文は聞いてゐない、拓務省廢止問題の如きはいづれ閣議において正式に態度を決定すべきもので充分なる檢討を必要とするものと確信してゐる

伍堂中將入閣まで

〔東京發國通〕商工大臣には一時政友會の中島知久平氏が擬せられてゐたが、中島氏は諸般の情勢を愼重に考慮の結果、二日午前二時組閣本部を訪問して入閣を拒絕した、よつて林大將は午前三時卅分昭和製鋼社長伍堂卓雄中將を組閣本部に招き商工大臣就任の交涉をしたのである、この交涉を受けた伍堂中將は、午前四時組閣本部を辭去し直ちに結城豐太郎氏を訪問し重要協議をとげ、ついで小石川の私邸に平生文相を訪問、約一時間に亘つて協議した結果商工大臣として入閣することを決意し、六時半再び組閣本部を訪問、入閣を受諾する旨正式に回答したものである

略歷

【東京國通】林内閣の商工大臣兼鐵道大臣となつた伍堂卓雄中將は石川縣出身、明治十年生れ本年六十一歲の働き盛り、明治三十四年東京帝大工科を卒業後海軍に入り造兵中將となり昭和三年海軍を退き昭和製鋼所の社長となつて今日に及んだもので、伍堂中將は純粹の技術家で殊に鐵に關する豐富な智識の所有者である家族は牛込區喜久井町の自邸に新子夫人(五二)長男卓君(二〇)長女英子さん(二六)がある

中村新陸相新任挨拶
對議會策協議

【東京國通】親任式後初の閣議に出席した中村新陸相は閣議散會後、省内大臣室で寺内前陸相から事務の引繼ぎを受けた後第一會議室で直屬長官ならびに梅津次官以下高等官一同に對して新任の挨拶を行ひさらに梅津次官、礒谷軍務局長以下各局課長を招いて所管事項を詳細聽取し、當面の問題である對議會策につき重要協議を行つた

伍堂社長後任 山崎滿鐵理事有力

【大連國通】商相兼鐵相に親任された伍堂昭和製鋼所社長の辭表は二日午後三時電報をもつて滿鐵本社に提出され、後任社長については二日の滿鐵重役會議では何等話題に上らず、松岡總裁ならびに重役連もこの問題に對する意志表示を避けてゐるが、後任社長を社外より求める場合、滿鐵理事山崎元幹氏が最も有力視され、社内より補充する場合現常務神鞭常孝氏の昇任をみるものと察せられるが、松岡總裁は社長の後任補充は急を要せず内外の情勢を檢討してから決定すべき意向を有してゐる

寺内、永野兩大將親補式
中村陸相親任式

【東京國通】二日新内閣親任式終了後引續き寺内、永野兩大將に對し左の如く親補式を行はせられた

陸軍大將正三位勳一等功四級 伯爵 寺内壽一
補陸軍軍事參議官

海軍大將從三位勳一等功五級 永野修身
補聯合艦隊司令長官兼第一艦隊司令長官

また中村新陸相に對し對滿事務局總裁の親任式を行はせられた

陸軍大臣正四位勳一等功四級 中村孝太郞
兼任對滿事務局總裁

中心なき寄合世帶
幾多の禍根包藏
注目すべき新内閣の特異性

【東京國通】林新内閣の特異性として注目される點は

一、首相の外相、文相兼攝をはじめ各省大臣の兼任が多く、八名の閣僚に過ぎないこと

二、政友會の中島知久平、民政黨永井柳太郞兩氏が入閣を拒絕したので政民兩黨とは全く絕緣狀態となつたこと

三、後任陸相銓衡で最初の組閣方針を拋棄して急進的革新派の代表たる十河信二氏の退陣となり、漸く組閣を完了し得たこと

四、この結果新内閣の政綱政策が極めて平凡陳腐な文字の羅列に終り、その本體は齋藤、岡田兩内閣と何等の變りがなく、むしろ廣田内閣よりも革新意識において一歩を後退してゐること

等である、この結果林新内閣が對軍部關係ならびに對政黨關係において幾多の禍根をその將來に包藏してゐることが注目される、陸相推薦問題のもつれは將來事ある每に內燃の度を高めて行くであらうし對政黨關係においても今でこそ解散風におびへて腰をぬかしてゐる政黨ではあるが、どうしても解散免れずといふことになつて決心がつけば政黨と雖も反擊態度に出ることは豫想されるに難くないが、その際政民兩黨と完全に絕緣してゐる林内閣が如何なる態度をとり得るか一部には政民兩黨に働きかけて新政黨樹立の計畫があるやに傳へられるも政黨閣僚を締出した現内閣に果して御用黨が出來るかどうかは非常な疑問である、又閣僚數が少いから閣内のまとまりは或は容易であらうが、その顏觸れから見て中心のない寄合世帶たるを免れず爲に現下の重大難局に處する内閣としては頗る迫力を缺き一般からは短命を豫想されてゐる

前閣僚の辭任を御聽許

【東京國通】林新内閣の成立と同時に廣田首相以下各閣僚の辭任は御聽許あらせられ即日左の如く發表された

內閣總理大臣 廣田弘毅
外務大臣 有田八郞
內務大臣 潮惠之輔
大藏大臣 馬場鍈一
海軍大臣 永野修身
司法大臣 林賴三郞
文部大臣 平生釟三郞
農林大臣 島田俊雄
商工大臣 小川鄕太郞
遞信大臣 賴母木桂吉
鐵道大臣 前田米藏
拓務大臣 永田秀次郞
依願免本官(各通)
陸軍大臣 寺内壽一
兼對滿事務局總裁
依願免本官並兼官

外、文、遞三大臣は 適當時期に專任
田邊氏には未だ交涉行はず

【東京國通】林首相は外務、文部兩大臣を兼攝し、山崎農相は遞信、伍堂商相は鐵道、結城藏相は拓務をそれぞれ兼任することゝして親任式が擧行されたが、その内外務、文部遞信三省は適當の時期に適任者を得て專任大臣を置くことになる模樣である、これについて大橋八郞氏は二日午前九時半組閣本部で語つた

兼攝に決定した閣僚の中には今後專任閣僚をもつて補充するものもあり、また補充しないものもあるが、これはこれから周圍の情勢を見極めた上で決定する方針である

田邊治通氏の遞信大臣就任については未だ何等交涉を行つてゐない

星野廳長祝電

滿洲國國務院總務廳長星野直樹氏は二日、日本新閣僚並びに前閣僚宛左の電報を發した

新任閣僚宛
謹みて御榮任を祝し將來宜しく御指導を御願ひ申上ぐ

前閣僚宛
この度御辭任に際し御在任中の御懇情御指導に對し謹みて御禮申上ぐ

大藏次官 賀屋氏決定

【東京國通至急報】後任大藏次官は二日の閣議で大藏省理財局長賀屋興宣氏に決定した
(一等)

內閣兩長官 初閣議で決定

【東京國通】林内閣の書記官長および法制局長官は二日の初閣議で左の如く決定した

從三位勳二等 大橋八郞
任内閣書記官長(一等)

從四位勳三等 川越丈雄
任法制局長官(一等)

皮膚科 性病科 外科
長岡医院
光耀路二〇四(憲兵隊隣)
電(2)三九五八番

林首相に祝電 張國務總理

林内閣成立に當り張國務總理は左の如き祝電を發した

林首相宛
内閣總理大臣に御榮任の趣き寔に慶賀の至りに堪へず衷心より祝意を表すとゝもに將來一層の御好誼御援助を御願ひ申上ぐ
國務總理大臣 張景惠

新任各閣僚宛
謹みて御榮任を祝す
國務總理大臣 張景惠

廣田前首相等に謝電

廣田内閣辭任に當り張國務總理は左の如き謝電を發した

廣田前首相宛
謹みて御在任中の御高配を深謝する、なほ將來とも御交誼を御願ひ申上ぐ
國務總理大臣 張景惠

前各閣僚宛
謹みて御在任中の御懇情を深謝す
國務總理大臣 張景惠

人事往來

▲宗光彦氏(拓務省)二日中央ホテル
▲湯山伊平氏(會社員)同
▲山森利七氏(商)同
▲豐田秀雄氏(貿易商)同
▲島一雄氏(商)同
▲酒井秋次氏(會社員)同
▲宮本達雄氏(會社員)都ホテル

傳語

親任式を擧げたばかりの林内閣に早くも弱體内閣の惡評が起つた▼すなはち今次政變による時局を收拾するは最も强力なる内閣でなくてはならぬといふ建前で▼組閣に着手した宇垣一成氏は陸軍の反對にあひもろくも敗退▼そのあとに來るべき内閣は前轍に鑑み其の人物如何に拘はらず▼相當清新にして革新的なものと期待されてゐたが▼組閣本部が望む陸軍中堅層の意を最も强く反映せる板垣中將▼海軍輿望を擔ふ末次大將はいづれも兩軍首腦部の斷乎たる反對にあひ▼方針を百八十度に轉回してやつと軍部大臣は揃へて見たが▼軍部以外の候補として政黨に呼びかけたものはいづれも肱鐵を喰ふといふ醜態だらけで▼やつと揃つた閣僚の顏振れはと云へば前内閣に劣るとも優れたるところとしてなく▼この弱體内閣が果して非常時日本の政局を收拾し得るか恐らく期待をかけるものは尠からう▼かゝる無能内閣に望みを囑するよりも國民は▼その後に來る内閣に望みをつないでいるといふのが本當だらう

結局軍部の意向が 決定的に反映か
新内閣の實体と動向

【東京國通】林内閣は二日正午親任式を終了し同日午後から初閣議を開き先づ議會對策を講ずる豫定であるが、議會再開後直ちに解散を斷行するか否かは廣田内閣總辭職後における國内政局の紛糾、輿論の趨勢に鑑み極めて愼重なる考慮を要するので、最後的決定には相當の困難豫想され從つてこゝ數日間の政局の

動き

は相當注目すべきものがある、しかして政黨方面においては目下は内閣更迭の直接的動機を作つてをきながら、總辭職後は全く鳴りをしづめて微動だもしてゐない現狀であつて政民兩黨とも大體解散回避の態度が濃厚である、しかして宇垣内閣の流產で最も深憂に鎖されたのは財界方面であつたが、新藏相として結城豐太郎氏の入閣をみたことはすでに宇垣内閣に蹶留されてゐただけにまづ安堵の胸をなでをろしたといふ形である、もつとも結城新藏相に對する

態度

は產業界と金融界とでは相當の懸隔があるのであるが、要するに現下内外の情勢よりみて誰人が藏相に就任するにせよわが財政方針の根本的轉換は望み得ないから假令馬場財政の修正が行はれてもそれは部分的修正に止り、前者の網羅主義に代ふるに後者の事項別中心主義が國防中心に實現されるものと豫想される

しかして宇垣内閣が陸軍の反對によつて流產した後だけに新内閣の政策には軍部の意向が決定的に反映することは必至で、官界ならびに政黨の一部ではこの際やるならうんと思ひ切つた革新政治をやつて欲しいとの要望が相當有力に擡頭しつゝある、しかして新内閣に與へられた問題の

所在

は大要次の如くであると觀測されてゐる

一、滿洲事件以來政局の基本的動向は大陸政策の遂行途上を辿つたが、國民大衆は却つてその派生的事項に捉はれ往々影をもつて實體となす錯誤に陷つてゐる

一、有田外交の失敗は外交技術の巧拙にあるのではなく國民的動向を輕視した點にあるのだから新外相は官僚外交の秘密を排し、民間外交の促進助長に努めるとゝもに官民一般の明朗なる國民的外交を樹立する必要がある

一、わが財政々策の中心は大陸政策の圓滑なる遂行と同時に惡性インフレを如何にして防止するかといふことである、すなはちその運營の成否如何によつては物價高、輸入增爲替安を招來しわが國民經濟に重大なる影響を與へ庶政一新國民生活の安定は望むべくもない

一、日滿關係の强化は好むと好まざるとに拘らず絕對不可缺の原則であるが、日本の尨大なる國防豫算の使途ならびに消化如何によつては近き將來において日滿貿易、對滿投資に重大なる影響をおよぼすものであるから、この際官民一致の支援が熱望される

滿洲里西北方で、又復 ソ聯兵不法越境

當地に達した情報に依れば一月廿八日午後一時半頃滿洲里西北三十粁ハラノール附近の滿洲國國監視隊監視所の巡察兵六名が五十九號界標附近を巡察中、ナガタン谷地方向より突如ソ聯兵約二十騎が現はれ中十騎は吾が方巡察を追及したが、巡察兵が五十九號と六十號との中間標界の南方高地に達するやソ聯兵二名は約二百米を不法越境し來たり、射擊を開始したので滿洲側巡察も之に應戰擊退したが、不法越境の二名のソ聯兵は後續せる四名ソ聯兵に擁護されてナガタン兵舍後方に敗退した然して右はその行動より吾が巡察を誘致して之を包圍逮捕せんものと企圖したものと推測され現地外交機關からは嚴重抗議することゝなつた

北滿アルミニューム製品工場

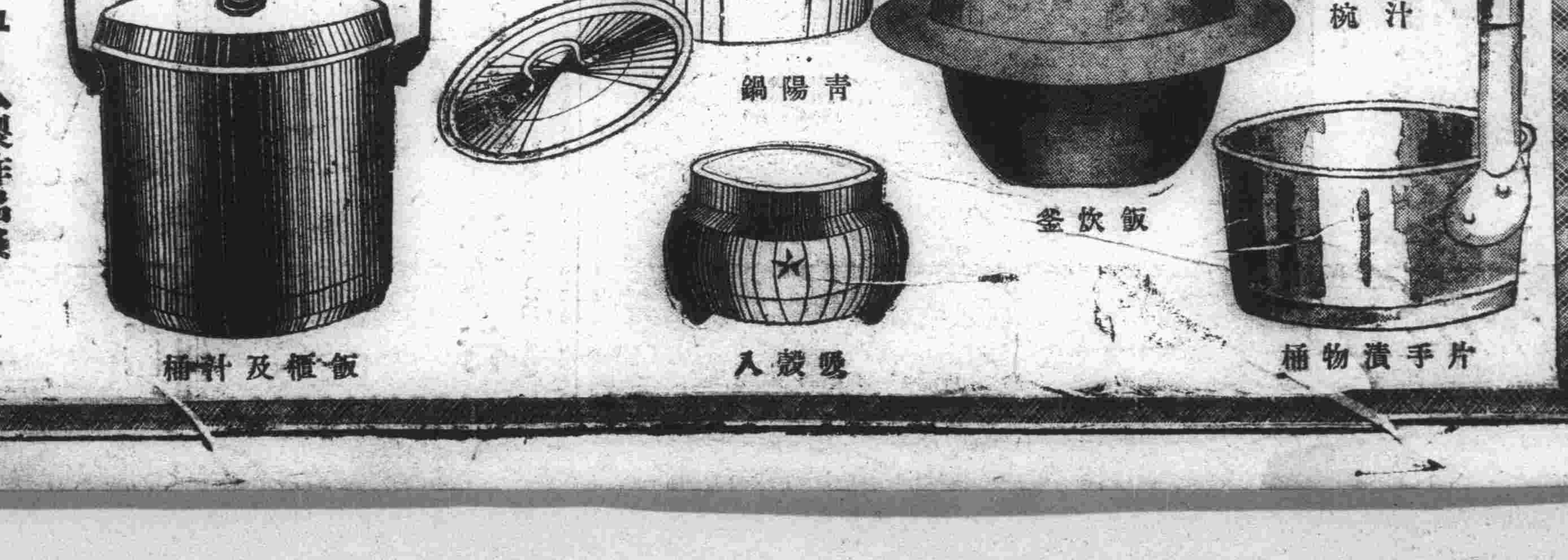

ワシ印アルミニューム製作品は
信用ある商店にあります
御買上の際には持にワシ印に御注意を願ひます
ワシ印刻印ある品に限り破損せし場合は無料修繕若しくは新品と御取替致します其の他各種製品の御相談に應じます

關東軍指定製作所
アルミニューム鑄造器具製作所
ワシ印
北滿洋行
主 上川廣三郎
新京朝日通一六(深町病院前)
電話(2)二七九六

社説

新内閣の施政方針 結城財政への期待

一

林大將が各閣僚の入閣を求めるに當つて示したところの新しい改革の方針なるものが傳へられた。それは、國體明徴の徹底を期し、漸進的庶政革新を行ふ、外交方針を確立する、國防の充實と併せて産業の振興をはかる、憲法の精神ならびにその條章に格遵して公明正大なる立憲政治を行ふといふのであつて、いはば大綱を示しただけにとどまるただその中に「漸進的庶政革新」と言はれ「公明正大なる立憲政治」と説かれてゐること、更に「外交方針を確立する」旨があることは、現下の情勢と照し合はせて一般から相當關心を持たれるところであらう。

二

傳へられるところによればはじめ十河氏が組閣參謀長として活動した際には、かなり急進的な政策を實現せしむることが企圖されてゐたやうである。その十河氏が局面から退場するに至つた經緯は、直ちに急進的な庶政一新政策から漸進的革新政策への轉換を示してゐるものと觀察されてゐる。この方針の變更は、林内閣と急進派との分離をも意味するものとして、はやくも林内閣の將來について或る種の豫測さへ持たれてゐるかのやうである。はじめ唱へられたのは清新明朗の標語であつたが、それはいま公明漸進に置き換へられたかの觀がある。具體的には今後の實際的展開を見るほかはないにしても、すでに今までに出來たところの人的構成はそこに一定の推察を持たしめる。

三

さきの馬場財政の後に來るべき結城財政に對して著しく關心が持たれてゐるのは當然であらう。財界は、結城氏によつて馬場氏の財政經濟政策が再檢討され、財界の不安が一掃されることを望んでゐるといふのである。その具體的事項は、税制改革案の修正、通商外交の確立、物價問題を中心とする國民生活の安定、生産力の擴充等であるとされてゐる。これらの諸方面で、結城氏の政策が馬場氏のそれとの間に果してどれだけの差異を示し得るか、この場合にも新内閣の方針として漸進主義が貫かれるとすればそれは國民生活にどのやうな成果を齎らし得るか、暫らく待ちその具體的展開を見るほかはない。當の結城氏は、現下の情勢では軍備の充實は絶對に必要であり、その基礎としては生産力の擴充が必要である、生産力擴充と國民生活安定を織り込んだ政策を確立するに努めるといふことを強調してゐる。結城財政への期待が特質的なものであることと照し合はせて、この強調點は記臆さるべきであらう。

非營利工場の擴張や 庸人の引拔排撃

印刷組合創立總會で申合せ

新京印刷工業組合では一日午後四時半より記念公會堂に於て新京署三橋、忠末、甲斐の諸氏、滿鐵事務局松島氏の出席を得て創立總會を開催した同組合は從來あつた印刷同業組合を一部改組したもので早川氏の開會の辭、光永氏の趣旨並經過報告あり印刷同業組合改組の件を一同にはかり滿場一致で可決し役員の詮衡に入り左記諸氏に決定引續き議題の檢討と對策の協議に入り

一、滿洲國政府經營の印刷工場就中監獄印刷工場の營利を度外視した擴張との競爭は採算上の矛盾多く收支償はざるの結果營業者は到底立ち行かぬ結果となるので近日役員會を開催し商工會議所等の贊助應援を乞ひ委員を擧げて無理の擴張阻止に對する嘆願をなすこと

一、新京に工場を有せずまたは自己に何等の印刷能力なくして徒らに中間搾取する悪質ブローカーに對しては警察當局の援助を願つて徹底的にこれが撲滅に當ること

一、北原近澤兩店の如く材料紙の販賣と印刷を兼業するものは紙の仕入原價が違ふため材料紙販賣店の採算を基準にした單價は印刷業者は立ち行かぬ事となりお互に相倒るる誘因となる故に意味から兼業者に兼業の遠慮を促すやう交渉員を擧げて交渉せしめること料金に何等の標準なく底知れぬ競爭の結果共倒れとなる狀勢に鑑みお互業者並に需用家の妥當的標準値段を制定し嚴重それに從ふこと

一、實直なる薄利多賣主義の强敵は貸し倒れであるとの見地より同業者結束して不良な需用家は互に通知し合ひその災難を未然に防ぎ確實なる營業を營むこと

一、印刷職工の技術を向上せしむることに常に留意し優秀印刷技術修得者の來京のやうな場合は萬難を排してチャンスを造り講習會等を開き指導することとまた或る特殊な事情のもとに非常に繁忙の場合他工場の職工を増給を條件とし甘言を以て引き抜きその仕事完了と共に解雇する例は往々見るところでこれはお互に百害あつて一利なくまた職工等をして動揺困憊せしめ惡結果を齎すのみなれば充分注意し新たに雇ひ入れる場合等は前雇ひ主に照會する位にして悪職工を排し善導に努力すること

等を滿場異議なく贊同し四戸組合長の挨拶あり三橋氏の極々懇切なる營業發展上の注意希望等があり七時卅分終了晩餐を共にし和氣靄々裡に九時散會した、役員次の如し、組合長 三友印刷社四戸氏、副組合長 行政學會新井氏、成文印書局馮氏、會計双發印刷所、文榮官紙局、庶務早川印刷所、幹事滿日、康德、東亞印刷所、文榮官紙局、双發印刷所、早川印刷所、村上世界堂新京印刷所、三共商事、三省堂製本所

第三軍管區司令部 募兵具體案

第三軍管區司令部では去る廿七、八日同司令部において募兵會議を開いた結果、本年募兵の具體事項を左の通り決定した

一、管内募兵數約二千八百名を適齡青年より詮衡する
一、檢査日、三月四日より同廿日まで
一、檢査場所、齊々哈爾市は軍管區司令部、他は龍江省各縣公署ならびに杜爾伯特旗公署

しかしこれ等兵事々務の圓滑なる遂行を期するため、軍管司令部には楊參謀長、公署内には神尾總務廳長をそれぞれ委員長とする募兵委員會を設け更に地方には縣長、參事官を幹部とする委員會を設立し國軍募兵に關して緊密なる連絡を保つことになつた

ワンチク氏に 敍勳の御沙汰

【東京國通】大阪外語教師として廿二年餘在職マレー語の教鞭をとつたマレー人バビー・ワンチク氏に對し畏き邊りではその功績顯著なるを嘉せられ一日左の如く勳四等に敍せられた

大阪外國語學校雇教師マレー人
勳五等 バビー・ビン・ワンチノ
贈與勳四等瑞寶章

反革命事件に鑑み 赤軍部内肅正

將校數千名を逮捕

【ベルリン一日發國通】反革命事件にソヴィエト聯邦内の政情はかなり不安のやうだが獨裁執政黨書記長スターリン氏は近く赤軍部内の肅正を斷行する方針と傳へられ國防人民委員ウオロシロフ元帥はすでに南部グネイクの各司令官に對し政治的に信頼出來ぬ將校の名簿作成を命じたといはれその結果逮捕される將校の數は數千名に上るだらうといはれる、他方共産黨はジノヴィエフ等の反革命事件を機會に徹底的肅正を斷行する模様でイエゾフ内務人民委員は數ケ月來着々計畫を進めてゐる

オスロー駐剳 ソ聯公使 に歸還命令

【オスロー一日發國通】オスロー駐剳ソ聯公使ジヤヴコイッチ氏は一日突然本國政府から歸還命令を接受した、同公使はジノヴィエフ氏等の反革命陰謀に關係してゐるのではないかとみられる

英國東洋海軍 攻防大演習を開始

【シンガポール一日發國通】イギリス海軍はシンガポール根據地整備を前に一日から陸海航三軍を總動員して攻防大演習を開始した、攻撃軍は支那艦隊司令長官リットル提督指揮の下に巡洋艦二隻、驅逐艦五隻、潜水艦數隻、潜水母艦、航空母艦各一隻をもつて組織し、防備軍はホルビーマレー軍總司令總指揮の下にシンガポールに駐屯軍を基本部隊として巡洋艦八隻、驅逐艦潜水艦各々八隻からなる大部隊で終了後は軍事專門家が演習成績の檢討およびシンガポール根據地の弱點を檢討する筈である

紐育外國爲替 市場も 圓爲替好轉

【ニューヨーク一日發國通】一日のニューヨーク外國爲替市場における圓[illegible]林内閣の組閣工作が進捗し[illegible]本の政局危機が事實上解消したとの報道に好轉して引締り歩調となり、レートは二十八弗五十六仙賣り、二十八弗五十二仙買と何れも休日前に比し四仙方反騰し圓貨の强調を反映した、三月先限も休日前に比較して四仙高となつてをり現先の値鞘は依然十二仙に維持されてゐる、もつとも米國諸銀行は米日三月限に依然十九仙の逆鞘を附してゐる

國際協調策に 變更はあるまい

佛政界、吾が政局の推移を注視

【パリ一日發國通】フランス政界は日本政局の推移に深甚の注意を拂つてゐるが、林大將の組閣經過に鑑み次の意向を洩してゐる

今次の政變は日本國論の動向を測定し革新派および自由主義派兩陣營の勢力を決定する幾多の材料を提供した、最初宇垣大將が組閣の大命を拜受した結果日本政府は國際的協調に復歸するとみられたが、宇垣大將が組閣に失敗したことは遺憾である、尤も林大將は必ずしも國際協調策に反對し重大な障碍を持出すやうなことはあるまい、林大將は頭初結城、海兩相に板垣、末次兩將軍を希望してゐたがなぜ軍部が反對したか諒解出來ぬ

商業の體格檢査

在京受驗者は十五日から

新京商業學校では本年度入學生の考査には身體檢査を最も嚴重にして、立派な體格の保持者を選ぶ方針であるが、考査は二日間で四百名以上の受驗者を學力(人物)考査もやり身體檢査もやるのではとても嚴重な體格檢査が出來ぬため、便宜上來る十五、六、七九日の四日間に亘て在京新京小學校からの受驗生全部體格檢査をゆつくり行ひ、三月二三日の考査日には他の沿線並びに内鮮方面からの受驗生の體格檢査を行ふと

ロイテル漢字發行權 中央通信の手へ

【上海二日發國通】ロイテル通信社の發行する漢字通信は上海を除く南京その他重要都市においては民國二十一年以來南京政府の御通信機關たる中央通信社に接收され今日にいたつたが最近における英支の政治的接近の影響はロイテルと中央通信の提携に拍車をかけ上海におけるロイテルの漢字通信も二月一日より中央通信が發行することになつたかくてロイテルの漢文原稿は全く中央通信の手に歸したわけであるが、右は單なるニュース發行權の移讓に止らずロイテル中央通信の強力なるタイアップにより支那の對内對外宣傳を積極化せんとする第一歩と解され注目されてゐる

牡丹江放送局 九月末竣工

【哈爾濱國通】電々哈爾濱管理局では豫算四十萬圓を投じ北滿の新興都市牡丹江に放送局を新設するに決定し、解氷期を待つて着手する事となつた、工事日數は約五ケ月で本年九月末頃には竣工の豫定で北滿奧地へのラヂオ文化普及に多大の期待がもたれてゐる

航空新京管區長 更任挨拶

滿洲航空株式會社新京管區長から奉天本社へ榮轉の金澤志佳氏、後任管區長心得都築德三郎氏は二日更任挨拶に來社した、因に金澤氏は五日午後二時十分發列車で赴任する

十二月中 外國人入境 並に通過數

十二月中における外國人の主なる入境ならびに通過數左の如し

國別	入境	通過
米國	一九	一一三
英國	一九	七九
ソ聯	六二	三
ドイツ	一六	四八
ポーランド	一八	五
フランス	五	一五
オランダ	—	七
ギリシヤ	八	—
カナダ	八	二
イタリー	一	六

しかして總數において
入境 三四一 男 二〇六 女 一三五
通過 三四一 男 二一二 女 一二九
である

伊駐支使大更迭

【ローマ一日發國通】イタリー政府は一日午後駐支大使を更迭次の如く發表した
支那駐剳大使 ヴィンセンゾ・ロハコノ
命アルゼンチン駐剳大使
前アルゼンチン駐剳大使 ヒウリア・キラ
命支那駐剳大使

關東州阿片令 一部改正

【東京國通】さきに樞密院の御諮問を經た關東州阿片令中改正の件(罰則規定)は二日勅令をもつて公布された

哈爾濱ヤマトホテル 開業式擧行

【哈爾濱國通】五十萬圓の巨費を投じ舊北鐵理事館を改築竣工した哈爾濱ヤマトホテルはいよいよ二月一日より開業した、鐵道總局佐原營業局長出席し卅一日午後五時より同ホテルで在哈各國官民三百名を招待、盛大に開業式を催した

公債 株式 泰正號 祝町三丁目鮮銀横 電(3)二八四四番

黒松白鷹 銀鍋 おでん 麺味 グリル和食部 中央通 國都ホテル

商況欄 (三月二日)後場

●上海標金 一二三五、二
前引 ●上海爲替
日本向 第一回 賣 一〇〇四、八七五 買 一〇〇五、一二五
倫敦向 第一回 賣 一志二片八分五 買 一六分二
紐育向 第一回 賣 二九弗一六分三 買 八分七

株式相場

▲大連株式(短期)

銘柄	寄	引
五品	一六、一〇	—
豆新	二一、〇〇	—
鐘紗	—	—
東新	一三五、三〇	—
滿鐵	六〇、八〇	—
同新	四八、三〇	—
日産	八〇、五〇	—
鐘新	三三七、五〇	—

奉天株式(短期)

銘柄	寄	引
滿取	一三、四〇	—
東新	一三五、三〇	—
大新	六二、一〇	—
日新	三三七、五〇	—
鐘新	八七、五〇	—
五品	六八、三〇	—
豆新	二一、〇〇	—
滿新	一六、一〇	—
同鐵	四八、三〇	—
電甲	三五、七〇	—
東拓	二三、〇〇	—
滿毛	二三、六〇	—
優先	三三、五〇	—
日畜	三三、八〇	—

手形交換高(二日)

四三三枚 [illegible]

新京取引市況 (二月二日後場)

現物(一石値段)	寄	引	出來高
大豆	—	—	—
高粱	一四、四〇	—	二車
米粱	—	—	—
小豆	二六、八〇	—	一車
玉蜀黍	—	—	—
定期(混合百斤値段)			
二月限	六、三二	六、三四	一四車
三月限	六、七〇	六、七〇	一車
高粱 二月限	一二	—	
三月限	—	—	四車

鮮魚小賣相場 (二日)

百匁に付

品名	最高	最低
活鯛	九六	四八
氷鯛	三六	三〇
小鯛	五五	二四
連子鯛	…	…
チヌ鯛	四〇	三二
アマ鯛	二四	一〇
イセエビ	一一〇	…
車エビ	一三二	八四
ブリ	三六	…
ヒラス	四四	四二
マナ	四一	…
鮭	…	…
スヽキ	二二	…
サハヲ	五〇	…
ニベ	一九	…
サハ	一七	一六
アヂ	…	…
メバル	二一	…
ヒヲメ	二〇	八
コチ	…	…
ノシロコ	…	…
ホーボー	…	…
水蛸	一八	…
飯蛸	一五	…
カニ	…	…
アナゴ	一八	一六
アワビ	五三	四〇
シジミ	一三	…
甲イカ	一二	…

野菜小賣相場 (二日)

【百匁に付き】

品名	最高	最低
馬鈴薯	六	四
里芋	一〇	八
赤芽芋	一五	八
山芋	一五	一〇
甘藷	一〇	七
ツクネ芋	三〇	二〇
クワイ	三〇	一八
蓮根	一五	一〇
胡瓜	一五	一〇
南瓜	三五	一五
洋南瓜	一五	一〇
冬瓜	一五	一〇
長ナス	二五	一二
小ナス	八	五
ホーレン草	一二	八
杓子菜	一〇	八
シンギク	一〇	八
芥子菜	…	…
高菜	八	五
水菜	一〇	七
花キャベツ	六〇	四〇
キャベツ	六	四
セリ	一二	五
ワケギ	一〇	五
パセリ	七	四
三葉	一五	六
玉葱	一〇	六
葱	八	五
ウド	四〇	[illegible]
フキ	二五	[illegible]
長大根	一〇	[illegible]
丸大根	八四	[illegible]
人蔘	六	[illegible]
牛蒡	七	[illegible]
カブ	八	[illegible]
小カブ	一五	[illegible]
絹サヤ豆	五〇	[illegible]
生姜	二〇	[illegible]
ハジカミ	一五〇	[illegible]
根芋	四五	[illegible]
木ノ芽	五〇	[illegible]
カイワレ	一〇	[illegible]
ボーフ	一〇	[illegible]
筍	二五	[illegible]
山葵	二〇〇	[illegible]
銀杏	二五	[illegible]
同紅玉	一五	[illegible]
同國光	一五	[illegible]
同白梨	二五	[illegible]
同廿世紀	二五	[illegible]
同長十郎	二五	[illegible]
同早生赤	…	…
同晩三吉	…	…
富有柿	…	…
樽柿	…	…
干柿	…	…
密柑	…	…
同[illegible]	一五	一二
[illegible]	一三	一〇

天氣と氣温

けふの天氣 北寄の風曇り一時晴
日の出 前七時一五分
日の入 後五時五四分
月の出 前一一時五一分
月の入 前一時一〇分
きのふの氣温 最高零下二度二、最低零下十七度二

廣告の御用命は 電話3 三三〇〇番

料亭 水月 三笠町三丁目(旭橋際) 電(3)三三六八番

物療科新設 片山齒科 日本橋通秋林洋行前入ル 電話(3)二〇三六

銘茶 河久商店 電話3 三二〇四番 三笠町二丁目

質流品 ラクダ布團特約販賣 和洋服堀出物 まるや 祝町二丁目太子堂東横通り 電話3 五五七一

經濟燃料 コークスと三徳煉炭 大中小各種用器 伊東號支店 新京住吉町四丁目 電話3 五四一四番

大經路民政部前 福岡屋質店 電話(2)三七四八番

海陸運送、通關代辨業 丸重洋行 新京富士町四丁目ノ四 電(3)二六七一・六一四六

女給の豆まきサービス

フランス料理
ビフテキ
チキン其他
すき燒
よせなべ
茶房壽司

お膳しるこ
東京ぞうに

日本橋茶房 電(3)三一二八

冬のお化粧には
弊店獨特の化粧料を御愛用下さい
○日焦け潮焦けにクリームを
○弊店のベルケンワーサーは確かに毛がはへます
○ホグロ、ソバカス取り化粧料
歐米各國化粧品類商 高新洋行
大連市伊勢町二十一番地 電話(2)八二五九番

日本一虫下し マクニン

松下の配線器具
松下電器株式會社

奉天設置問題續り 果然、反響の渦
"喰ふか喰はれるか"のスリル 球技ハイアライとは(上)

小坂生

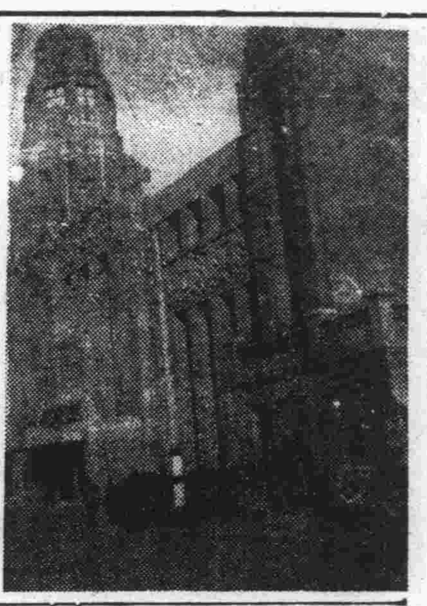

奉天 にハイアライを設置しようとの計畫本紙の報導に依り官民識者間の賛否兩論一儲けを企らむ中小資本家の暗躍と相俟つて異常なセンセーションを捲き起した、滿洲國政府では國務院の話題に上り、警務司では人を派して大黒河の官許賭博場の實況調査に乘出し、奉天市公署でも愈よ腰を入れて實現猛進に愼重なる準備を進めてゐる「ハイアライとはどんなものか?」「賭博場設置に對する贊否兩論」の檢討を次に述べよう

ハイ アライ!ハイアライとは上海天津で名所然と旅行者に膾炙されてゐる賭博場である、天津伊太利租界に晴れがましいネオンライトに包まれて輝く高樓が二つある一つは通常「鐵砲」と稱されるシュッテイング賭博場、いま一つは東洋に上海と此處と二箇所しか無いハイアライの殿堂フォルムである、其處では在津各國人種、黄も白も黑も日本人も支那人も歐米人渾然一體貴賤男女を問はず人種的なものも一切超越して「獲るか獲られるか」射倖の權化そのものとなつて熱中、興奮眼前に展開される妙技に血眼となつてゐる、さてハイアライとは何か、設置問題を後廻しにして以下文獻をお目にかけよう。

▲ハイアライの起源と發達

起源と發達ハイアライは古代インデアン民族(ANTEOS)に依つて、遊ばれたものであるが、後に西班牙人が同地方に渡り之れをアンデラス地方に紹介し、ビーニス民族の好んで競技するものとなつた、始め此の球技はピロタと云はれて居たが、一般に普及され

祝日 などの折には必らず此の競技をやると云ふ樣になつたため、バスク人達はハイアライとも云ふ樣になつた此の意味は「佳き日の歡び」と云ふので後には此の名前の方が世界的に擴がつて、今ではピロタと云ふ名前よりも一般に知られてゐる、これに使用する球はゴルフの球の樣に硬いもので、これを空手で受ける場合は、手を傷ける事が有るので初めは、手袋樣のものをはめて居たが後に柳の枝を編んだ籃を手にはめて遊ぶことを考へ出した、此の籃は手の平をちゞめた樣な形をとつて作つたもので、此の籃によつて

球の 速力を加へるので競技の面白味が増したわけである、こうしてハイアライは西班牙で改良されて、又再び海を渡つて墨西哥に返つて行つたのである、西班牙では闘牛に次いでの遊びになつたがハバナに於ても非常に盛んになりハバナからマイアミに渡り、又北米シカゴでも毎夜盛んに行はれる樣になつた、一方東方に向つても發展して行きカイロ、アレキサンドリア等の衆人にも愛好された、伊太利からは上海に傳はり、遂に天津でも此の球技を見る事が出來る樣になつた

現在 では全世界二十六箇所の競技場をもつてゐる、

球場 ハイアライのコートは、三面が壁になつて居り、長さ六碼、巾十二碼のコンクートの廣場である、前方の壁は巾十二碼、高さ十二碼で下の方は一碼半程開けて有り、そこに六吋巾程の鐵板が入れて有る後方は同じく巾十二碼に高さ十二碼であるが上の方に一碼室間が取つて有る、横壁は十二碼の高さに六十碼の長さで有るが、それを十五の線に區切つてある、尚コートには第四と第七に赤い線を引きその間をサーブを入れることになつて居り又第十一には線上から、サーブをする樣にやはり太い赤い線が引いてある

使用球 ハイアライに使用される球は、大體に於て硬さはゴルフの球と大差無く形狀は野球のボールに似てゐる、内部は細いゴムで作られて外部は豚皮を二枚組合せて麻糸で縫ひ合せてある、重さは九十五グラム乃至百五グラム位のもので、百二十瓦を越えることは出來ないことになつてゐる

球籃(カスタ) 競技に使用される籃は總て、手工によつて編まれたもので大小及彎曲等各プレーヤーの特長によつて一々違つてゐる、材料は總て西班牙より輸入した物であるが主として、栗の木を使用し最近では藤も利用されてゐる尚カスタの先の方には牛皮を付けて、球にスピードを付ける樣にしてあり、球の一番よく當る處にはラビロを着けて丈夫にしてある手元の所は丁度手袋の樣になつて居り、これに紐を付けて確り手頸に結付ける樣になつてゐる(寫眞は天津のハイアライ技場)

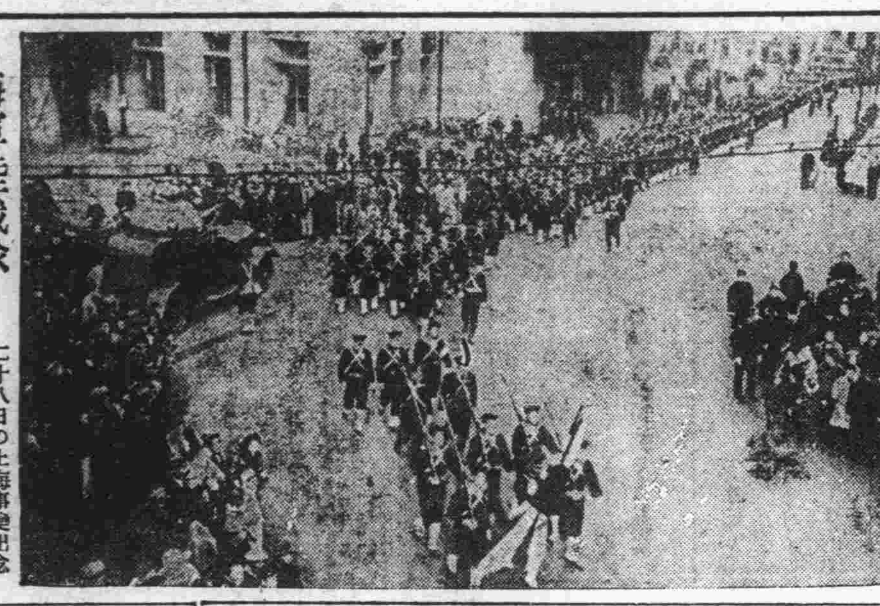

海軍陸戰隊 銀座街頭行進 二十八日の上海事變記念日に横須賀の海軍陸戰隊では新橋驛より銀座街頭を經て靖國神社宮城に遙拜後日比谷公園にて解散し大いに帝國海軍の威容を發揮した【寫眞銀座街頭行進中の陸戰隊】

遼陽、海城縣 治本工作の概況(上)

高粱繁茂期に入り 東邊道並東部三角地帶の匪團は漸次擾頭合流し各所を襲撃する等其行動漸く活潑となり且安奉線を越へて西漸の氣運を呈し七月上旬有力共匪程斌は討伐隊の間隙を巧みに流動し遼寧縣境を經て一時北部岫巖地區に潛入するに至りたも幸にして我日滿軍警の積極的果敢敏速なる討伐に依り多大の損害を受け何等の爲す所なく遂に身を以て舊地盤に遁走したりと雖も東邊道方面の大々的討伐及其地盤を覆滅せらるることに伴ひ勢ひ遼海縣境地區に對し地盤獲得の策動に出づるの顧慮なしとせず又該地方は從來小匪の出沒常なく時々匪賊の逃避隱遁所となり匪害勘からざる實情に在り茲に於て遼陽、海城兩縣當局者は軍の統制指導に依り各其縣境地區に對し匪禍波及の防波堤たる集團部落並に之に伴ふ交通通信網を可及的迅速に完成し且所在の警察及保甲自衛團を訓練强化し以て堅固なる

障壁を構成し 西部三角地帶に匪團の潛入を防止すると共に連京線地區の絕對安全を期したる所以なり

本工作は直接縣境地區の徹底的肅正並匪禍の波及を防止すると共に一面縣民總動員に依る共同防衛相互扶助共存共榮の大精神を體認し王道樂土建設の基礎を確立する方針の下に實施せり

實施の要領
一、人夫の配置

集團部落の建設は集家する住民(男女を問はず)を主體とし之に他地方の賦役人夫を配當し又警備道路は概ね工事の難易に應じ人夫を配當して實施せしむ

人夫の配當は現地部隊長の要求に應じ概ね全縣民を日數を限り(一村概ね往復日數を除き二週間を基準とす)徵集したり隨て本工作に直接關係なき地方の住民も擧げて賦役に從事せり

二、集團部落

集團部落建設に方りては先づ匪情並に地形及民力特に經濟的資源を判斷し且可及的民意を尊重して其位置を選定し、又農耕面積の廣狹により其收容戶數を決定し概ね二百乃至三百を標準とせり

尚集家に伴ふ宅地の配當、建設資材の蒐集、特別補助金の交付、貧困者の救濟等行政的處置を妥當ならしめ部落民の自發的協力に依り協同防衛の精神に基き進で其ん建設に從事する如く指導し概ね八月二十日乃至二十二日頃の間に於て一齊に着工し九月下旬其大部分を完成せり

又遼陽縣に於ては集團部落建設に剩載せられ指定場所以外に於ても警備道路に沿ふ部落は自發的に防衛設備を施せり之等に對しては隨時警察自衛團をして應援し得る範圍に於て警備道路と併行して其建設を認めたり(附表第一參照)

(附表第一)

縣別	警備力を有する部落	警備力を有せざる部落	作業延人員	經費
遼陽縣	一〇	五八	三六九、三七六人	技術工賃金 一、一〇〇圓 鐵條網 八、六〇〇圓 特別損害賠償 一、五〇〇圓 計 一一、二〇〇圓 一部落當り [illegible]
海城縣	一四		四七五、六一四人	技術工賃金 五、一二四圓 砲臺構築費 二、〇一〇圓 鐵條網 二、〇一〇圓 計 九、一四四圓 一部落當り 約六五〇圓
計	三四	五八	八四四、九九〇人	二〇、三四四圓

一、工作期間 自八月十五日 至九月三十日(約四十五日)

二、完成狀況 遼陽縣の鐵條網構築工事一部未了のものあるも其他は全部完成す

三、警備道路

遼陽縣の警備道路は縣城を中心とし放線狀に且縣境附近集團部落を連接する環狀線を設け又海城縣は主として遼海兩縣の連接線を構築するの方針に基き概ね八月下旬より集團部落の建設に併行して新設改修工事に着手し九月下旬之を完成せり

十一月中旬より着手すべき次期工作に於て第二環狀線(大安平—皇姑屯)及(千山—湯崗子)間の道路を完成の豫定なり(附表第二參照)

(附表第二)

縣別	延長 新設	延長 改修		延人員 新設	延人員 改修	延人員 計	經費
遼陽縣	三二一粁	三七四粁	六九五粁	二二四、六八五人	二四八、二三七人	四七二、九二二人	爆藥費、二〇〇〇圓 ダイナマイト、雷管 導管、導火索 等 一五、〇〇〇箇 橋梁架設費(十三箇所) 九、〇〇〇圓 計 一一、〇〇〇圓
海城縣	二一七粁	八〇粁	二九七粁	一五一、八〇五人	二三、〇〇〇人	一七四、八〇五人	橋梁架設費 三、五〇〇圓
計	五三八粁	四五四粁	八九二粁	三七六、四九〇人	二七一、二三七人	六四七、七二七人	一四、五〇〇圓

一、工作期間 自八月十五日 至十月十日(約五十五日)

二、道路の幅員は六米を標準とす大車道と區別し總て砂礫を以て舗裝

四、宣傳宣撫

本工作實施當初一般民衆は相當困惑の色ありたるもの如きも軍部及協和會其他關係各機關等各方面よりの積極的支援並宣傳工作と貧困者の救濟處置等により克く其目的を理解し爾來進て本工作に參加努力し中には遠く僻遠部落小學校生徒の作業等に見るも如何に宣傳工作の徹底せるかを思はしむるものあり蓋し本工作を斯く極めて短期間に完成し得たる所以なりと謂ふべし

五、電話網及其他

電話網は兩縣共各集團部落を連絡する警備電話を完成せり尚匪襲に備ふるため各集團部落の警備用設備又は警鐘、火照明經濟及文化的施設に關しては研究實施中にあり就中之を機として日本に習ひ部落を明朗化し匪化意識を淨化するの爲め村祭(太鼓を寄附して日本意識を鼓吹す)鄕土小唄の如きものを作り擧村樂土氣分を味はしむることも一案なるべく目下夫々立案中なり

特殊地帶法と旅行者の注意

興安北省は特殊地帶として指定され、二月一日より國境地帶法が施行されることゝなり興安北省内居住者は居住證明書を、また新たに移住せんとする者は移住許可證を、旅行者は旅行許可證を所持せねばならぬことゝなつた、警務廳警察廳、領事館、警察署では本法施行に伴ふ諸手續き、およぴ本法の精神を一般に徹底せしめる一方、二月四日より四日間各警務機關の連絡協議會を開いて萬遺漏なきを期することゝなつてゐる、國境地帶内居住者は二月一日より六ケ月以内に居住證明書の下附を申請して常に右證明書を携行せねばならないことになつてゐる、居住證明書の申請には半身手札型寫眞二葉貼附することを必要とされてゐるが海拉爾市内だけでも人口約二萬人として約四百枚の寫眞を必要とするので警察廳では寫眞機を購入し廳内に暗室を設け市内の寫眞師に依囑して、滿、蒙、露人の寫眞を全部無料で撮影する準備を進めてゐる證明書の交附について最も困難視されるのはホロンバイル雪原に遊牧する蒙古人三萬數千名に對する證明書の發給で警務廳では十數臺の寫眞機を購入して廳員に技術を修得せしめ數班に分けて奧地に入らせ片端から寫眞を撮つて證明書を交附する方針を樹てゝゐるが相手が羊や牛馬を追つて西から東へ、南から北へと絕へず移動してゐるだけにこれ等の蒙古人全部に洩れなく居住證明書を交附することは頗る難事業として警務廳では相當頭を痛めてゐる模樣だ

また内地および南滿方面よりの旅行者、或は移住出稼人等も證明書を所持せぬ場合は入蒙に際して、或はまた入蒙後に種々面倒な問題や手續きが要するので證明書を持參するやう注意すべきである

時計 貴金屬 森洋行 中央通南(三)八七二

讀者の領分

過失 或る印刷屋

此間こんな事かあつた。市内の或る藥屋にアルコールを買はせに滿人の小孩をやつたらどう云ふ間違ひか揮發油を買つて來たのである。それを受けとつた小生の所の滿人はアルコールを入れなければならない所の或る重要な品物にその揮發油を入れたのである。併し入れる時臭氣でそれと氣が付き狼狽して止めたけれどもうあとの祭、其の品物は到底使用に堪へぬものになつてしまつた。之を發見した小生は「何故注意しなかつたか」と詰問すると「私は日本字がわからないし、又いつもの事であるから深く注意もしなかつた」と云ふ答「日本字がわからん」と云ふ言葉が可笑しいので其の瓶をよく見るとレッテルに明かに「キハツ油」と印刷してあつた。以上の經緯から其の揮發油を取換にやらせ電話で注意したのである。

併し其の答辯たるや之が一流の信用ある藥屋の答辯かと呆然とならざるを得なかつた彼は謝罪の前に非常なる雄辯で以て「人間である故の過失」を强調し一歩も讓らず逆に「君の所でも間違ひはあるだらう。不注意な校正で印刷物を駄目にする時があるだらう。つまりあれと同じだ」と說敎された。不幸にも小生の職業は印刷屋でつたあのである。

彼は其の店の責任者ではなかつたらう。何故ならば責任者ならば斯樣な無責任な放言はしない筈である

小生は此の事で色々と商賣上の敎訓を享け且つある不安を感じざるを得なかつた。其の一つに藥屋でウッカリ藥を買つて飮めなくなるんぢやないだらうか、と云ふ事だ。藥屋に斯樣な無責任な店員が居る限りそして「人間である故の過失」を强調し頑ばる限り此の危懼は永遠に消えないであらう

小生は斯樣な抽象的な論法で外の眞面目な店員眞面目な藥屋に迄此の論法を及ぼしたくない

併しまかり間違へば人命にも關する樣な事件の起り得る機會を他の商人よりも比較的に多く有する所の藥屋がかゝる態度を持つて居ると云ふ事實を考へると實は遺憾に堪へない。

小生は其の「無責任なる藥屋」に一言述べたい。非常にわがまゝ過ぎる位の話だけれど貴方も私も御互に商賣人だつた商品にはどこまでも責任を持ち自分の責任範圍内である限り如何なる事があつても需用家には責任ある態度を取らうではないか?

東邊道資源調査を終へ 滿鐵調査隊歸連

【大連國通】一ケ月に亘り東邊道の資源調査を行ひつゝあつた滿鐵調査隊はこの程任務を完成して歸連、詳細な調査報告書を提出、該方面の調査は一段落をつげた、今回の調査は主として、鐵石炭の鑛物資源調査に主力をおいたが調査の結果石炭は期待された程埋藏されをらず、僅かに鐵鑛において稍々滿足すべきものがあつた、即ち東邊道、桓仁通化を中心とする一帶に六十パーセント乃至八十パーセントの鐵鑛が存在し埋藏量は約一億キロトンと目されてゐる

龍江省內 參事官會議

【齊々哈爾國通】省內參事官會議最終日たる一日は午前十時より龍江省公署會議室に開催、劈頭より產業開發五ケ年計畫案の內容ならびに龍江省關係の部分につき實業部井上福永兩技佐、木下技士からそれぞれ農畜產各部門にわたつて詳細說明あつて午前を終り午後は參事官側と中央との間に質疑應答あつて同五時散會し三日間にわたる參事官會議を終了した

興安大路 松屋の菓子 電話二七七七

橫濱市家內工業製品展示會

大連市羽衣町大連輸組ビル內に在る神奈川縣東亞輸出組合主事中島仲藏、橫濱市役所內橫濱家內工業振興會の福島忠二氏ら來京三日四日の兩日新京公會堂で午前十時から午後四時までの間、橫濱市家內工業製品滿支巡回展示會を開催する、服裝附屬品、家具玩具工藝品、食料品其他五十九點の出品が陳列される、種目は子供蒲團、ケープ、コート、羽ネビエシラズ、チョッキ、ペットシャツ、ダイバー、ブルマー、下着、パジャマ、肌着、靴下、ワイシャツ、絹手巾、文房具、男女子供服、ネクタイ毛糸製品スリッパ、撚糸、カミス絹網海水浴用品、羅紗既製服、卓子掛、別珍書類、フランス人形、橫濱人形、貝細工、さくら漆器、盆類、造花、ハンドバック、セロハン加工品、ゲライター、防寒具、竹製品、箱根細工、瓦斯發生機、油畫類、漬物、罐詰、瓶詰、カレー粉、胡椒、コーヒー、ハムソーセージ、梅干、梅びしほ運動用具、ラケット、釀造用具、コルク、齒ブラシ、安全剃刀、替刃、洋傘、織テープ扇子、團扇、石鹸、香水、煎餅機其他

海外ニュース
交通地獄 緩和にAIK

【シカゴ國通】最近AIKといふ言葉が新たに米國語の辭書に加へられた、これはシカゴの自動車クラブの會長チャールス・ヘイズ氏が交通地獄緩和のため創つた言葉で「自動車で死傷する」といふ意味である、Aはアクシデント(事故)Iはインシュアー(負傷)Kはキル(死亡)の夫々イニシアールをとつたもの「氣をつけてアイクしない樣にしませう」といふ風に使つてゐる

博士創製の毛生え藥 ●田中醫學博士方劑 ●說明書無代進呈
毛はえ藥 フミナイン
田中醫學博士創製の毛生え藥フミナインは毛髮の發生を促進し、その脫落及び雲脂を防ぎます。即ち頭髮、眉毛、髭、腋毛其の他人體毛髮のあるべき部分の毛髮の薄きものを濃く、纖細の毛根にても毛生え藥フミナインの塗擦により毛髮を發生せしめます。又禿頭病に因り毛髮の脫落の場合其の脫落を防止し、且つ之等諸病に原因する禿頭脫毛に對しても病毒を殺滅して同樣毛髮を發生せしめます●禿頭病●若禿●薄毛●脫け毛●圓形禿●かもじ禿●眉毛薄き●生え際の不揃●男女あるべき所に毛無き方……は後と云はずスグお用ひあれ。
(全國藥店に有り)
フミナイン價 五十錢、九十錢、一圓六十錢、三圓 五圓五十錢、送料內地十二錢、萬一品切の節は代金を添へ左記發賣元へ御注文あれ、即時發送す
模造品多し必ずフミナインと御指名の上御買取下さい
發賣元 東京市芝區田村町四 電話芝一八七四番 振替東京三一八三二番 東京藥院 大阪市赤十字病院前 電話天王寺三五六番 振替大阪五〇八一八番 東京藥院

新高のバナナキャラメル
坊ちゃん孃ちゃんのお友達 新高のバナナキャラメル

新高の風船チウインガム
美味しくて虫齒の豫防になる新高の風船チウインガム

新高製菓大連工場

頭痛に コレさへあれば チエヤー
朗かに・爽快に・元氣と・健康を・增進する頓服藥
適應症 偏頭痛・船暈頭痛・神經性頭痛 貧血性頭痛・醉後の頭痛・腦病性頭痛 逆上頭痛・感冒性頭痛
二日醉又は如何なる頭腦の疲れも一回の頓服で爽快にし夢の醒めたる如し。酒宴の席へ入込の場所には必ずチエヤーを用意携帶されたし。

發賣元 合資會社 大連 松內楠陽堂

家庭

春めく行事行樂に 綻びかけるもの

たが滿洲の二月はまだ寒い 極寒時、感冒に注意

立春を迎へるもの、名殘の寒氣の凛冽な月ですからこの月一杯は先づ多籠りの覺悟で閑散なのを幸ひに書物を繙くもよし、針仕事もよし、日頃したいと思ひながら出來ずにゐる事に手を付けるもよし中にも來ん春の支度をせつせとして置いて、朗らかな清々しい氣分で迎へる心掛けなどはあり度い事です。

然しこんな寒さの中にも、時のめぐりは爭はれないもので徵かづつ日が伸びると共に、多の帷も目に止まらない程ながら一日々々と開くと見えて何となした春がもう身邊に揺いで、十日あたりから月の半ば頃ともなると明るむ空の陽の光りにまづ春の色が灰めき物みなに春の力が動き凍てついた土の下に埋もつてゐた草さへ、めき〳〵と色を添へて來ます。この

三日は節分

いはゆる年越しで暗じ多から明るい春への別れ日ですから一つ景氣よく、福は內へ鬼は外へと、豆の礫で疫病の鬼を退ひ出しませう。四日は立春です。八日は針供養一年中に折つた縫針を纒めて淡島樣に納め、供養の心で一日裁縫を休むと云ふ、凡そ女性らしい敬虔さだと思ひます、十一日が紀元節また建國祭日、十五日は、ネハン會、十七日は伊勢神宮にとしごひの祭即ち祈年祭が行はれた、五穀豐穰の祈りが捧げられるとあります さて十九日は雨水といつてこの頃から雪や氷の解けて雨水となり始めると云ふ、そこに雪消月の稱へのある所以です

風邪を警戒

この月は八月と共に一年のうちでも比較的閑散な月となつて居ますが、家庭の主婦にとつて―取り分け子を持つ母親にとつては、またしても心づかひの一番多い時です。

每度申すことながら極寒時において感冒の虞れ、殊に昨今の惡疫流行の脅威、受驗の心配等々、寢食共にその苦勞の並大抵でないことをつく〴〵思はせます。

さらいふ時に處しての一番大切なことは、母親がまづ自愛し自重して、心身の健康をひた放すら護ることです

▲感冒に罹らない用心はこの一ケ月間誰しもに望むところですが、風のない暖かい日ばかりを選んで外出をするわけにも行かず、人の息のこもる乘物には乘り放題、街の埃りは浴び放題といふ都會生活者は、恐ろしければマスクを用ひるがよし抵抗しようといふ意氣があれば健康法を行つて積極的に自分を護るもよしです。

湯上りの薄着、錢湯の歸りの湯ざめ、暖房裝置の行屆いた室內から戶外へ出た時の着物の不調節、室內の乾燥など、自分に防ぎ得る手段を等閑に付して自ら禍ひを招く樣なことは愚かなことに相違ありません。

▲湯ざめを防ぐ色々の方法が巷間にいひ傳へられてありますが要は適度のお湯でよく溫まることにあると思ひます。

出際に槽に入つた時、一ト通り溫まつて出るよりは、一ト溫りした時に、お風呂の中に居ながら冷水をコップ一杯グッと飮んでもう一ト洗み、顏に汗がでるまで溫まつてから出ると、相當長く溫か味が保てます、またお風呂に入る前と出た直後に冷水を飮むのもよいといひます。

清潔を第一

因に攝氏三十七度乃至三十九度のお湯の溫度なら溫ざめはしないとの事です。

▲病人が出來たら、病室は日あたりのいゝ、空氣の流通のいい室でありたく と、溫度の急變を來さない心配りを以て室內の換氣を、時間を限つて行ふ事等は看護する者の常識である筈です。

氷囊 は使ふ時に一日濕してから氷を入れ、使用後はよく洗つて空氣を入れ、膨らましてから口をしばつて吊すこと。

水枕は水をあけたあとに、水分をとるために齒磨粉を少し入れ、逆さにしてひかげに吊すと長く持ちます。

これからはまた、凍傷の出來ることが一ト難儀ですね。色々と手のかゝる療法を試みて終に時の問題だと思ひ捨てるより、出來たと思つたら崩れないうちに筆でオキシフルを每晩お湯のあとなり、洗つたあとなりに塗つてごらんなさい、痒み痛みはなくなり、膨れが漸次に低くなります。

けふは節分 床しき故事と追儺式

▽……新京神社

節分はセチブン、又セツブンとも云ひ、昔は立春立夏立秋立多等の氣候の變り目を云ひ此の日を節日といつて祝つたのが何時の間にか、立春の前夜のみを云ふ樣になると共に其儀式も亦追儺式を多分に取入れたのである

(即ち延喜式に) も凡土牛童等塞之前像、前夜半時立於諸門、立春之前夜半時乃撤とか、儺祭畢親王以下執桃弓葦矢杖、儺出宮四門。等とある。

又此の日豆を撒くのは、宇多天皇の頃、鞍馬山の鬼が都を荒した時、毘沙門の御示現により、七人の博士が七七四十九日の御祈りをして鬼の穴を封じ塞ぎ、三石三斗の炒豆で鬼の目を打ち潰して、災厄を免れたと云ふ故事によると云ふが、實否は詳かでない、倘豆は健康誠實等に通じ緣起のよい意味もある。この豆撒も早くからあつたと見え

(花營三代記に) 「應永二十八年正月八日己卯、節分大豆打役昭心カチグリ打、あきの方申と酉のあい也。あきの方より打ちてあきの方にて止む」とある臥雲日件錄の文安四年十二月二十二日の條には、『明日立春、故及昏景富每室散五豆、因唱鬼外福內四字』等と見えてゐる。

以上の通りであるが前述の樣にこの節分の行事は現今では追儺の行事を多分に取り入れてある關係上序に此の追儺の說明をも加へておきます。

追儺は、儺は音ダ・ナガ、之れ一字で疫鬼を逐ふと云ふので、追は餘計のものである。續日本紀に、「文武天皇慶雲三年天下諸國に疫疾はやり、百姓多く死すに依つて、始めて土牛を作り大いに儺す。」といふのが始めで、中世以降盛になつた。

宮中では十二月晦日の夜、大舍人の丈高き者一人を方相氏として(大儺ト云フ)、黃金四目ヨツメの假面を被りて右に (玄衣朱裳を着) す、左に楯を持つ、又官奴等二十名を子とし(小儺ト云フ)、紺布衣・朱末額を著て殿前に列び、陰陽師祭文を讀み終つて、方相氏儺聲をなし、戈を以て楯を擊ち、子之れに從つて追へば、親王以上公卿相和して、桃弓・葦矢を以て惡鬼を追ふ儀式である。後之れが衰へて節分に其名殘を留める事となつたのである「公事根源」にけふはなやらふ夜なれば、大舍人寮鬼をつとめ、陰陽寮祭文をもて南殿の邊につきてよむ上卿以下是をおふ。殿上人ども御殿の方に立て、桃の弓・あしの矢にている、仙花門より入りて、東庭をへて瀧口の戶に出づ、こよひ御前に灯をおほくともす、東庭、朝餉・臺盤所の前のみぎりに、灯臺を隙なくたてゝともす也

(追儺といふは) 年中の疫氣をはらふ心也、鬼といふは力相の事也四目ありておそろしげなる面をきて、手にたてほこをもつ又振子とて廿人紺の布衣きたる物を率して、內裏の四門をまはるなり。慶雲二年十二月(三年ノ誤ナリ)にはじまる此年天下に百姓おほく疫氣になやまされ侍し故なり」とある

冬と夏では 洗濯法も違ふ

忘れちゃいけない此のコツ

シミ拔きをする場合は誰もが先づ最初に、インクのシミか―油のよごれか―醬油の汁か―とシミそのものを明らかにしてからこれを拔く方法を考へますが

○…洗…○濯の時は、大抵の方はこうした注意を怠つてゐるやうで、夏でも、多でも、洗濯の時間方法は同じことをやつてゐます

洗ひ方

ところで夏は外氣の溫度が高いために、食べ物はアッサりしたものか、水氣の多いものが主ですから皮膚面から排出されるものは脂肪が少く、大部分は汗です。

又夏は少しでもよごれたものは氣持が惡くて三日、四日と續けて着てゐられませんから割合によごれは少く、而も汗を落せば洗濯の役目は果されるのですから、薄くソーダを溶いて、石鹼でサッとすゝげばそれでいゝのです。しかし多は汗をかくことなどは極くまれで食べ物も寒さを防ぐために

○…脂…○肪分の多いものをとりますし、幾日も洗はずに着續けることが多いのですから、よごれは夏と違つて脂肪の濃いものです、ですから夏と同じ方法で洗つたとてキレイになるものではありません、而もワイシャツやシャツでも毛の物が多いのは主ですから、湯の中で石鹼でゴシ〳〵洗つたのでは縮や袖口が縮んで了つて少し經つと着られなくなります。で多は洗ふ前に脂肪のよごれを揮發油で拭いて、それから縮ませぬために急激な溫度の變化を與へない樣洗ふことが必要です。

乾し方

乾し方でも夏は木綿物なら夜分洗濯して、竿へかけておいても、明日の午前中には乾きますし

○…布…○地もいたみませんから必らず朝洗はねばならぬといふことはありませんが、多ですと夜乾しは水分が氷結するために布地が弱められますからどうしても夕方までに干上る樣にしなければならないのです。

少しのことかも知れませんが季節によつて洗濯も違ふと云ふ事を考へて頂きたいものです。

けふの番組

(M・T・C・Y 新京放送局) 三日(水曜日)

朝

七・五〇 ラヂオ體操(東京)
八・一〇 氣象通報 入港船のお知らせ(大連)
八・一五 初等滿洲語講座(大連)
八・四〇 講師 秩父固太郎
九・三〇 朝の音樂(大連)
九・四五 經濟市況 建國體操(東京)
一〇・四〇 經濟市況(大連、新京)

晝

一一・〇〇 家庭講座(大連)
一一・二〇 料理獻立
一一・三〇 家庭メモ(大連)
一一・三五 經濟市況(東京)
一一・四〇 經濟市況(東京)
一一・五九 時報(東京)
〇・〇五 晝の演藝(大連) 琵琶 村上喜劍 服部旭嶺
〇・四〇 ニュース
一・〇〇 經濟市況(東京、新京)
三・〇〇 經濟市況(大連、新京)
三・五〇 經濟市況(大連、新京)
四・〇〇 ニュース(東京)(東京、新京)
四・三〇 經濟市況(大連、新京)

ラヂオの御用は 東京無線 電3 四九一〇 五三八九番

夜

五・二〇 ニュース(鮮語) 講演(鮮語) 妊婦の多期衞生 至誠堂院長 姜東完
六・〇〇 子供の時間(大阪) お話 節分 南木芳太郎
六・二〇 コドモの新聞(大連)
六・二五 ラヂオ隨筆 一、お國自慢 櫻井忠溫
六・五五 カレントトピックス 二、醫學の話 醫學博士 西川義方
七・〇〇 ニュース(東京) ニュース、告知事項(新京) 番組豫告
七・三〇 講演(東京) 歐米に於ける最近のラヂオ BK技術部長 上野七夫
八・〇〇 小唄と俗曲(東京) 一、小唄(イ)高砂・外三曲 唄 藤村孝 三味線 藤村孝笑 二、俗曲(イ)立山・外二曲 唄 寅由喜 三味線 於力 同 秀美
八・三〇 東西節分會實況(大阪)―住吉我孫子觀音より中繼―(東京)―日本橋蠣殼町水天宮より中繼―
八・五五 物語(東京) 頸飾(モウパッサン原作 JOAK文藝部譯) 東山千榮子
九・三〇 時報、ニュース(東京) 告知事項、氣象通報 番組豫告(新京)
一〇・〇〇 獨唱と三重奏(哈爾濱) フリュート デミドヴ ヴァイオリン コリチエ ピアノ フォーキナ 一、獨唱 ソロカ 二、三重奏 ウクライナ民謠 小舞踏曲 キュイ作曲 (イ)バジナーヂ (ロ)ベルサーズ (ハ)スケルツオ (ニ)ノクターン (ホ)ベルサーズ
一〇・三〇 北滿の時間(哈爾濱)

十四ケラヂオの広告放送が出來ます。申込は2-二六五 弘報協会へ

物語 "頸飾"

後八・五五 東京より 東山千榮子出演

……東山千榮子さん

美しい愛嬌のある娘が運命の間違ひから下級官吏の家に生れましたがもとより持參金もなく讓られる財產もないので有名な人や富豪と結婚出來る見込がなく仕方なく或役所の屬官に嫁ぎました。しかし

美貌 を誇る彼女マチルドは每日のみぢめな生活に限りない嫌惡を感じ富裕な贅澤な環境にあこがれを抱いてゐました。或日夫は大臣官邸に開かれる夜會の招待狀を手に入れて歸つてきましたが彼女は着てゆく着物がないことを嘆きます。そこで夫はささやかな貯金を出して之を調へてやります、やがて夜會の日が迫りましたが妻は每日打沈んでゐます。夫がその原因をたづねますと着物は出來たが着けてゆく寶石が無いのでふさぎこんでゐることが分ります。ふと夫は彼女の友達で金持のフォレスチエ夫人を思ひ出し借りに行つたらといひ出しましたので彼女は同夫人の所へ出掛けて行つて美事なダイヤモンドの頸飾を借り受けます。遂に

夜會 の當夜、名玉は燦として輝き、彼女は豫想以上の成功を收めます歡喜に醉ひ痴れて歸宅した彼女は再び己が姿を鏡にうつしてみたとき愕然として驚ろきました。頸飾がいつか紛失してゐます。百方手をつくしてもどうにもみつかりません。金三萬六千法これがその頸飾の代金です。この巨額の金額を返却するため、夫婦は血の出るやうな慘憺な生活を始めます。刻苦十年!その末二人の得たものは何だつたでせう失つた頸飾は實物……でなく贋赤なニセ物でした

□原作者モウパッサンはフランス自然派の大家で十九世紀フランス文學の巨星である。長編小說「ベラミ」「女の一生」等日本にも知られて居り、この外に二百の短編を作り短編作家としては最高峰と稱せられる。「頸飾」はこの短編中の特長を示すもので近代文學の白眉と稱され、夏目漱石も評論の中で論ぜられ、下田歌子女史も講話に用ひたこともあり、內田魯庵氏の飜案もある頗る有名なものである。JOAK文藝部の放送のため特に新しく譯補し、菅原明朗氏が當時流行したフランス舞踏曲其他を編曲し、十九世紀末の雰圍氣を十分に漂はせることになつてゐる□

繪ガクブチ 新京ギンザ 乾額縁店 電③二三九〇番

小唄と俗曲

(東京) 後八・〇〇

一、小唄

唄 藤村孝
三味線 藤村孝笑

イ、高砂

六下り「高砂や、この浦船に帆をあげて、月もろともに出でしほの波の淡路の島影や、遠くなる帆の沖すぎて、はや住の江に着きにけり」

ロ、梅ケ香を

本調子「梅が香を幸ひ東風が誘ひ候ふと書いた土筆主に扇を重ねてそして雛を招くか早蕨の手ごとにいふもはづかし、顏に朝日がええさすわいな

ハ、春風がそよ〳〵

本調子「春風がそよ〳〵と福は內へとこの宿へ鬼は外へと梅が香添ゆるおや雨か雪か儘よ〳〵今夜もあしたも居續けに生薑酒

ニ、七福神

二上り「そも〳〵我れは西の宮の戎三郞左衞門尉色の黑い大黑天よ長い頭巾かぶりておいらく姿のおやぢさん、誰じや〳〵言はずと知れし壽老人顏の長いが福祿壽、布袋はどぶつ其中に美くしいのが辨財天女と賞めたればそこで毘沙門腹をたて〳〵何故賞めた〳〵七福神の其中に辨天一人を何故ほめたと言ふのも野暮かへハハハハハホホホホホ笑ふ門には福來る

二、俗曲

唄 寅由喜
三味線 於力
同 秀美

イ、立山

二上り「豆に追はれて鬼たちや逃げる、こゝもかしこもバラバラビシャリ、追儺よぶ聲きけばしみじみこわくてならぬ、雨戶あけれは福は內」

二上り「殿の心をためさんものとお家大事の寶をこわし武士の意氣地ぢやお菊可愛いや双の露と播磨は笑ふて男泣き

ロ、三下り

三下り「春風にそよと上りし奴だこ、骨が折れよがくだけよが、人のしやくりぢやきれやせぬ」「何のその岩をも通す桑の弓たとへ的は遠くとも、この矢射らずにおくものかへ、甚句(本調子)「福はうち〳〵內輪の話聞かせたくない鬼は外」「櫓太鼓にふと眼をさまし今日はどの手で投げるやら」「枡を手にもちカミシモつけて二人揃ふて福は內」「送りませうか送られませうかせめてあの町のかどまでも」「浮氣鶯梅をば棄てゝわざと隣の藪でなく」

節分會實況(後八・二〇 大阪・東京)

住吉我孫子觀音寺より 日本橋蠣殼町水天宮より

本日は節分にあたり、古典的な年中行事の一つとして昔ながらの床かしさと親しみのある豆撒行事は全國の神社、寺院、それに各家庭でも賑やかに「福は內、鬼は外」と懷しい豆まきの聲か聞かれます

恒例による放送は本年はAKBKの合同にて東西節分會の實況を中繼放送することに決定し、BKからは京阪地に名高い大阪市住吉區我孫觀音、AKからは御由緣の深い日本橋區蠣殼町水天宮からではじめ午後八時二十分我孫觀音から讀經に和する善男善女の法悅の聲、ついで午後八時三十五分からスヰッチは東京水天宮に移り境內を埋めつくす幾千の參詣者を前に社殿では樋口社長が齋主を奉仕し、追儺祭神前行事の後、嚴かに威儀を正した年男、牛塚東京市長有馬賴寧、望月圭介、鳩山一郞、山崎達之輔氏等の諸名士をはじめ橫綱武藏山、出羽湊笠置山、九州山、兩國、綾昇綾若、綾川の各力士、喜多村河合、花柳、大矢、伊志井、英、藤村、柳、小堀の新派幹部、それに森律子、市川紅梅の年女の顏も見え、その他年男、年女合せて百五十餘名によつて賑やかに豆まきが行はれる。節分追儺式次第

一、着席
一、修祓
一、獻饌(奏樂)
一、齋主祝詞奏上
一、參列者代表玉串奉奠拜禮
一、豆撒行事

(寫眞は日本橋蠣殼町水天宮)

出生

▲本籍鳥取縣 新京中央通二六松原定吉氏三女かず子さん二十三日出生
▲本籍佐賀縣 新京千早町四當地十七ノ三吉村實氏長女美智子さん二十四日出生
▲本籍新潟縣 新京羽衣町三丁目十二ノ四內藤吉藏氏六男修さん十九日出生
▲本籍山形縣 新京芙蓉町二丁目二番地笹原米作氏二男敏弘さん十七日出生
▲本籍埼玉縣 新京曙町二丁目二十番岩崎道太郞氏長男博邦さん二十日出生
▲本籍北海道 新京朝日通十七增田優氏長男康弘さん十七日出生
▲本籍神奈川縣 新京常盤町三丁目十四ノ二宮原金二次郞氏長男昌美さん二十一日出生

死亡

▲本籍愛媛縣 新京三笠町二丁目九福原まさ子さん二十六日死亡
▲本籍大阪市 新京三笠町四丁目十五森秀雄氏二十七日死亡
▲本籍香川縣 新京梅ケ枝町三丁目二十八川田米次郞氏二十五日死亡

日日案內 廣告料 ◇三行 一回 金六十錢 ◇被屋度 一回 金四十錢 ◇五行 一回 金八十錢 ◇十行 一回 金一圓八十錢

電話 買度し仲介謝絕問合せは 電(3)六二六七番 塚本
引越 荷物運搬は大成運輸へ 電(二)一三六二番
代診 被屋度二六外科花柳科望御報參上北安路滿鐵會館九號 林
貸ア パート、場所、日本橋通二四問合せ 川上藥局 電(3)二四〇二
古物 不用品高價買入 領事館西隣 丸八古物店 電(2)四四〇七
採用 記者履歷書送れ、面會日通知 新京豐樂路一三七 新京通信社
代書とタイプ印書は迅速確實な御事館正門前 南洲堂で 電(3)五一三六
尺八 琴古流指南名和先生稽古日(火)(金)(土) 和風會支部 千鳥町一ノ十(九)(二)(三)
カメラ 中古買入交換歡迎 東二條通 大黑屋電話(3)二五四八番
ラヂオ 四球二十圓より修理は迅速安價 關原洋行電(3)四七五五
印刷 新京永樂町三丁目廿六 三友社 電3三四三八番
●金融● 和通り六五(金光教前向) (3)六五五〇 福海商事
貸事務室 中央通郵便局前 滿鮮ビル 電(3)四九五八
下宿及貸間 先づ問合せは同和號へ 電話(3)六八三七番 富士町五丁目四 同和號
サック へ風化作用多くナサザル事ヲ御用ハ專門店ニ限ル 富士町二ノ一五 性の百貨店
トラックに依る運搬 日之出町九ノ二 大和運輸公司 電三ノ六九〇八番 引越及建築材料一般 農產物麻袋の準備有
三省堂製本所 帳簿專門 電話3三三四番 三笠町三ノ九
新古物 不用品高價買入手數一割競賣す 競賣日三、八の日午後六時より 合資會社三八滿洲競賣所 電(3)五七四九・五二六〇 吉野町二丁目裏通北滿旅館横入る
電話 買賣 金融 專門 公益社 新京百貨店二階二號室 電話(3)二三〇七番
鍼灸 あんま 新京永樂町三ノ一 二陽堂療院 電話3五八二九番

お茶と茶道具 吉野町一丁目 みどり茶園 電話3四七七〇番
ぶたまん專門 帝キネ裏 千成や 電(2)一八五五
金融 入船町三丁目一三(東三條橋詰) 昭和洋行 電話(3)三七〇九番
鍼灸 あんま 電3-2082番 辨天堂 西日一丁目 蓬萊町
整骨院 滿鐵指定院 今辨慶 電三六一二番
あんま 一條橋詰 九州堂療院 電三一六五〇九
金融 創業五年 新京三笠町一丁目 赤玉カフェー西横入 新興社 電(3)四九〇二番
人を雇はれるなら 本會へ 東三馬路線電停下 自彊會本部 電(2)一〇八五 失業路頭に迷うものは本會へ 男女を問はず
轉任、轉宅の 運送荷造は 多少に拘らず御用命下さい 峰 運送店 新京民政部前 電3六三五七
電話 即時金融 帖名其他多額 〇賣買は老舖なる當社へ!! 東一條通り四六 新京土地建物會社 電3四八二八 △電話用務扱 公認 電話賃貸便利扱 取扱一切迅速
お寫眞は 日本橋通四七 永清 電3五九五二

純金 高價買入 東二條通 電四七 横濱屋質店
◎絕對信用◎ 即金御用立 一電話金融最も低利安全に 一電話賣買最も御便利に 新京百貨店二階二號室 公益社 電(3)二三〇七番
鍼灸 おまんま 高橋治療所 電(3)五八六七 中央通
大募集 各一般女中 子守、女店員、女事務員其他雇主及求職者は至急申込れたし メイヤ街(梅ケ枝町一ノ一四) 女子專門 新都職業紹介所 電(3)六七〇九番
小兒科專門 古野医院 電3-5243 新京七馬路角南
電話と金融 賃貸 賣買 金融即時、長期、秘密 僅かなアタマ金でお買入れができます 有價證券其他に付ても便利に御相談に應じます 入船町一ノ一九(ダイヤ街横) 荻本電話店 電(3)六二六七
公認土地家屋 土地家屋 電話賣買仲介 金融 不動產管理・店舖住宅御紹介 新京東一條通五四・金光教會前 萬成社 電(3)八八四番
質 質流れ品大安賣 貸金勉強 極簡單 愛知屋 東二條通二五 電(3)五五三二

一般金融 入船町二丁目三番地 昌榮公司金融部 電話(3)五四九五
廣告の御用命は 電話3三三〇〇番
新座敷と庭園 島溫泉料理 溫泉閣 新年會は特に御相談 三圓七品 酒二本 電話(3)五六三一 八八五五 ヤイ南
公債と勸業債券買入 恩給と金融 新京八島通り六番地神社裏 ポンシ商會 電話(3)二八七五 便利秘密即時立替
家傳 お灸 △リョウマチス 脚氣 △胃腸病 淋病 △關節炎 婦人病 △痔疾 神經痛 ハリ灸專門 中央通大阪商船横 淸水鍼灸院 電話(3)六七二七番
質 貸金勉強 保管確實 流質品大安賣 新京七馬路 ...番 ...屋
一般金融 昭和金融株式會社 新京入船町二ノ五 電(3)五七七三番 安東支店 哈爾濱外國六道街八號 七七

隨筆

古い雜記帳から

赤川生

日本の銀座の片隅で親しい友達とこんなことを熱心に寄せ集めてゐた、そんな昔——

○

魚の個性は空氣中よりも水中に於てより明かである。「此處は文句の言へないところさ」。苦々しく笑ふやうに見えた友の瞳が、妙に樂しさうなのだ。僕は世界中の夜を一人で唄つたノヷアリスの詩を思ひ出してゐる。人生の悲劇を憎みながらも、或る（わかるか僕の馬鹿）崇嚴を感じてゐる。悲劇のない生活が成立つかつてんだ。この友の煩悶から生れた一つの藝術作品を僕は知つてゐる。隨して「何も無い。」

○

一九二一年十一月號「文化生活」生活といふことだ。「自分の仕事に滿足してゐる」とさう書いてある。嘘をついてゐる。それから「だが悲しいことには私の生活が仕事と分離してはゐないかと考へる」生活に對する眞劍な矛盾なのか」と自己煩悶してゐる。僕は大人になつたら滿洲へ行かふ。滿洲は解放された魂の安息所だけれどそれから拾と六年。パントマイム。

「氣取の生活を止めろ」。誰かゞこんなことを言つたなア日本人は直ぐこう考へる。創造力の弱い青年の多かつたエチオピアが今どうなつたのか何とか物を言へ。

○

楓「せめて來世は淨土に生れたうはござりますが、女人は罪の深いものじやげに」上人「つまりは妄執が多い故じや　鬼心在私。」

春雄「彼奴にだまされた女の一人二人は知つてるさ。彼奴はそれを得々として僕にのろけるくらいなんだからサリに無邪氣さ。それを一々不都合だなんてたら男同志の交際なんか出來なくなるぜ。それにお互ひに理解し合つてると、愿いことをされても、しても一寸腹を立てるつてことは出來なくなるよ。」

愛染「はははなんといふ臆病者じや、ははは」

僕「氣の小さい人間ほど、愛情の爲めには大膽になれるものだよ」

どうですか。今日の舞台は明日の戲曲の爲めにあると考へては。作家の生活を理解せずして、作家の借金や酒のみを悪口するやうな上品な人間には死んだつてなるものか。滿洲へ行つてらこんなことはないだらふなア。アルツイバーセフの「サニン」を讀んでみた人がゐるだらふ。文句を鳴らす前に。

○

僕は或る日街頭で、電車の切符を片道拾つた。交番へ持つて行くと、お巡さんが歎つて笑つた。それから或る　見世物小屋へ入つてみた。木戸番の横柄なツラつたらありやしない。けれど見世物が　とても愉快なのだ。

×第一景

「人が生活に蹉くのはその人にとつて幾分の死だ」

×第二景

「個人の失錯によつて自分の生活の空虚を滿さうとはても　まア野蠻人以上の　不人情だね」

×第三景

「まア繪のやうな風景！」

「おお自然の花のやうな繪！」

僕もこれには負けた何だかわからない。さて一頭の悪い人はもうこの稿の意味がピンと來てるだらふ。（一・二十六）

病中往來

安藤岩喜

熱去りてベットに座けり外を見れば通る人みな珍らしく見ゆ

病みある日わが知る乙女ら訪ひ來る顛髯撫でゝさびしく笑ひぬ

何かしらいひたきことのありしがどやつれしを恥ぢてだまりし心

いたつきし身を心からいたはりし純なる乙女今も忘れじ（旅順）

病みしかど心にくゆる何もなしわが歌よみのときを得たるを

疲れても寢つかれぬ夜の旅枕

踊場歌模樣

逢ひ見ての後の心よ
ゆくりかに
君がこゝろね

玉の緒よ絶えなば絶えね
おどり場は
青春（はる）の惡魔（メフイスト）
さはされど旋るだいやよ

憂愁（かな）しかないか
白絹の裳裾いとかろやかに
青光は圓舞曲（ワルツ）に舞ふも
汝が耳を塞ぐ言葉は
顫言（トレモロ）に
青春（はる）の戲言（ざれごと）

宮川けい子

夜明けをつぐるカナリヤの聲（大連なる友人の家に宿りて）

白々と夜は明けわたる遠くにて電車のきしる音のなつかし（大連）

心にもなき乙女子のあやまちを咎めし人の心うらめし

國都柳壇募集吟

一、雜吟　十句
一、題吟（句數無制限）「日曜日」「スケート」
一、〆切　二月十日
一、宛名　慈光街滿日會館　松尾小女郎宛

春來り地に埋りたる水仙の花澄み咲けり君の如くに

乳したふ兒にも似たるや病みぬればふるさとの空に心ひかるゝ

事止みてふかきいたでに泣く友の悲しき文も今は絶へけり

新春隨筆（下）

椿紗智

野球も好きで隨分やつたがたつた一つ自慢話がある。明大の湯淺投手と言へば古いファンは熟知の名選手だが打撃も凄かつた。自分達の倶樂部が代々木の原で丁度シーズンを終へた明大の選手達につかまつて三十何點對零と言ふ五回ゲームで見物人を喜ばせた時の最後の打者が其の湯淺投手、自分が投げたのだがカウント二—三、其の最後の球が外角にいつたのがもう疲れきつてゐるので投げた自身に責任のないドロップになつてストンと落ちたので湯淺投手大きく三振して見物ヤンヤと拍手したものだつたが、投げた當人の知らないドロップぢやいくら猛打者だつて空振するのは當り前だらう。

○　○

アッサリした話がある。

權六と言ふのが本當の名で潤二と言ふ通稱の友達に次男が生れて名を頼まれたのを次男だからヲヤヂの潤二と言ふ名前をつけなとすすめた自分も自分だが其れがいいと喜んだ友達も友達だし、又それを聞いて異議なく頂戴した妻君も妻君だし其のヲヤヂの名前をなんとも言はずに引き受けた赤ん坊も——いや赤ん坊は言ひたくつても言へないが、此んなアッサリした調子で世の中が行けば大分住みいい世界になる。

○　○

『よく判つて居りますわ、旦那樣、私の爲を思つて仰有つて下さることは。ですけれど旦那樣、私を助けるなんていふ事が出來るものでございませうか？　誰が他の人間の心の奧底迄立入ることが出來ませう？　人は誰でも自分で自分の始末をしなければなりません！　貴方はきつと私の申上げることを本當になさらないでございませうが、私も時々ずい分淋しく思ふことがございます……そして世界中に私より外に誰もゐないやうに感じられることがございます。ただ私一人だけが生きてゐるやうに！　しかし何だか誰かが私を祝福してゐてくれる樣に思はれますの……』——ツルゲエネフ『生きた遺骨』——

ある酒場で

泉芳雄

×買はれた女の感情がむきだされ
（どうしようてんだい）角度に投げつけた眼光

×おいッ男に引きづり落されたこの姿態　女　買はれた女だから

×灯の下　醉ひくづれる女（へなにさ）
肩の肉ではねのけた男のごつい掌のひら

×ダニつく男の手ではぐされる　不逞な女の性慾かせめて不貞くされ狂へよ

×不死身でこの夜ふてくされるがいゝ
女女女　ダニつかれた夜の女よ

外科一般・花柳病科
肛門病科・入院夜診應需
廣澤醫院
日本橋郵局前・電五四三六
ドクトル
廣沢徳民

ノート

本欄に歌人の擡頭が近ごろ著しいといふ。慶賀すべきである。編輯者としては、新聞の商品價値を局限するといふ批難を受けないでもあるまいが此の地の文壇に於ける一つの目覺しい努力を、もつとも正直に寫しとつて見せたまでのことである。珠玉の詩や歌の代りに、下らぬ文章で塗り潰して安んじてゐるわけにはゆくまい。

×

激しい意欲と力の作品が大膽に登壇すべきである。それに提出された作品がバリアテイに富むといふことは赤ペンに囀りついてゐる我等にとつても嬉しいのである。

×

佐和山君あたりも、妙に澄し込んでゐずに頑張つて欲しい論爭でも何んでもどしぐゝやつて貰ひたい。

×

恒例の本社主催の文藝座談會を來る十一日に開く筈であるこれも、怠けてゐずに今年からはちやんと續けてゆきたいと思ふ。詳細は決り次第發表するが、成可く盛大に願ひたいものである（群多篤夫）

蕾の儘で

——歌壇的言葉——

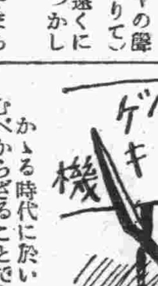

かゝる時代に於いてバイロン的情熱やロマン精神は望むべからざることであると平氣でいふ。そして誰も手を出さない。自らい縮し自縛し、ささやかな「私」の佗しさ、醒めぐゝとした觀照の眼のみがわづかに生きてゐる歌壇。

歌壇に於て凡庸な批評家や鑑賞家が何と夥しいことよ而し月々の歌壇時評や相互評なんかで彼等は途方にくれて投出すやうなヘマをしない。荒い語氣で叱ることなぞ以ての外である。曰く「何の破綻もなく歌ひ上げたお手並流石、流石！」、又はそれを裏返しにした言葉。歌人は手品師と異なるところはないらしい。

而乍ら、舊い時代はのけぞり新しい時代が到來すべきである。批評家や讀者の前に立ちはだかつて激しい情熱を打出してゆく新人があらたなる呼吸づかひのもとに續々と出場すべきであらう。

作者の思想を自分の中で花咲かせうる批評家がゐないにしても、平氣で、蕾のまゝでそれを手渡しする丈の勇氣が必要なのではないか。

當地の歌壇に於ても、新しい仕事を手掛けようとしてゐる人達がゐる。われわれは政治的苟安を潔しとせぬ、怯みなき其氣力に最も期待を繋ぐ。新京短歌會などに對する註文や苦言もそのうちに提出されるであらう（張太郎）

書架

本欄紹介希望の新刊は本社編輯局宛一部御送附相成度し（係）

△中道（一月號）田中總裁の「滿洲國の經濟開發と金融業者の責務」同「國際經濟を語る」そのほか中銀行員諸氏の執筆したもので埋められてゐる、そのうち前野氏の「丁杏廬漫筆を讀む」は要を得た紹介であらう（新京北大街、滿洲中央銀行文書課中道編輯係、非賣品）

△奉天市商會月刊（第三號）同會に於ける調査事項その他を滿文で編纂したものである（奉天省城鐘樓南大街路西三七號、奉天市商會二角）

△防空（一月號）防護團の管理と用法、十一年型市民用防毒面の知識、防空兵器の話（新京興安通二八、滿洲防空協會、一錢）

産婦人科
田島医院

ワイシャツ
白衣
其他、絹布切、一切　御注文調製
新京興安大路四〇二（佐倉ビル）
東京堂
電（2）一三九四　四〇九番

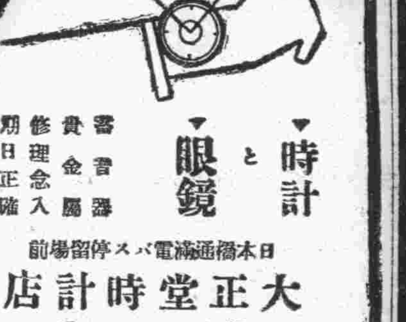
▼時計と▼眼鏡
書器　貴金屬　修理念入　期日正確
日本橋通滿電バス停留場前
大正堂時計店
電話（3）六五八番

あづま壽し
店・食堂　出前迅速
三笠町
電（3）五二一　七八〇　七二五番

産科婦人科增設
産婦人科　花柳病科　女醫　松井艶子
内科　小兒科　院長　肥後弘子
肥後医院
入院隨意
新京ダイヤ街老松町一六朝日通
電話三—五七〇九番　三—二三二九番

各國珍品取揃
▲佃煮各種專門
▲突出し色々有ります精々御利用下さい
▲鶉の味噌漬、粕漬
內地への御土産として大變好評を頂いて居ります
新京佃煮製造元
吉野町二丁目市場前
松清洋行
電（3）六四三六　四八九一番

眼科
新京錦町二丁目七（早川歯科医院隣）
中山醫院
院長　中山斐
電話呼出三—三二九六

廣告の御用は電話（3）三三〇〇番へ

榮養菓子
グリコ
アツパレ日本一ノ
オヤツヲ子樣ニ
發育を盛にし元氣を増進する八種の榮養素を加味してあります

ひとつぶ三百メートル
あマケ附（五錢・十錢）
奉天大西關　グリコ株式會社

知識眼科醫院
新京大和通六六
電三—六六四六番

醫理化學藥品、衛生材料
有名賣藥化粧品の御用命は老舗信用ある藥局が安全です
諸官廳並各會社御用達
醫藥方調劑所
洪盛堂宮崎藥局
新京特別市光慶路二〇四
電話（2）三四九七

東洋一のラヂオ工場で製作された一番すぐれた受信機

ナショナル
K-30
機械な意匠　全く新な完嶄
松下無線株式會社

結納品お揃へ致してゐます
赤木洋行
（三笠町）電3二二七三・六九三三

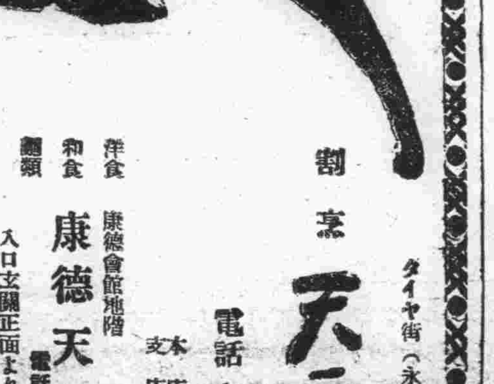
割烹
天平天店
タイヤ街（永樂町）
電話（3）六七七一番　ザ三三九一　ハザンクイ
本店　大連浪速町
支店　鞍山北四條町
洋食　和食　麵類
康德天平食堂
康德會館地階
入口玄關正面より
電話二—一七四一番　二—一七六二番
夜間九時迄營業

病める眼 疲れた瞳を 生活線上から一掃せよ！

健全なる視力の確保こそ頭腦明澄化の前提だ！

明快なる眼科治療劑 スマイル

（定價）二十五錢・四十五錢
全國藥店・百貨店藥品部にあり

正しい眼藥の選びかた

眼は解剖學上、腦の一部と見做される人體最高の器官で眼の故障は直に腦に影響し、吾人の活動能力を低下させます。實に『眼は人生を支配する』と申すも過言ではありません。

現代人は、然しながら、強烈な光線の刺戟、塵埃、煤煙、交通煩瑣な街頭の歩行、空氣の汚染せる場所に於ける長時間の勞働、執務、讀書勉強等により日常絶えず、眼病菌感染、視力衰耗の危機に曝されてゐるのです故に――

優秀なる眼科藥の選出、常用によつて、不快な眼病を豫防、治療し、視力の強化を圖ることは、衛生思想に目覺めたる現代人相互の重要な責務でなくてはなりません。

スマイルは斯樣な現代生活の要求に應じて創製された、最も正しく最も合理的な眼科藥で、處方極めて適確、製劑行程飽く迄嚴格なるため、藥液中にアルカリ成分の遊離を見る等のこと些もなく、絶對至純の澄明度を保持し、常に強力、迅速なる藥効を發揮する事實は夙に**中村・仁藤兩博士の御推奬**を勝ち得て居る處です。即ち

本劑はその適確なる殺菌・消炎・收斂作用により下記の如き各種眼疾の際一日數回の點眼にて克く卓効を奏すると共に日常連用すれば眼に榮養を與へて、視力を強め、充血溷濁を除いて明澄な瞳を調へ、然も副作用、習慣性等を來す處の絶無な現代人向きな高級眼科藥です。

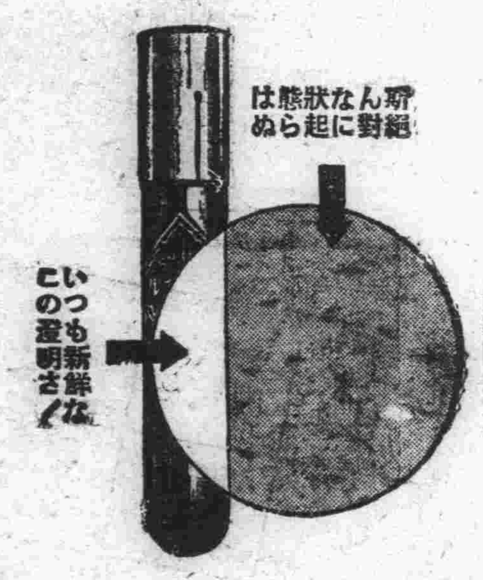

容器に對する科學的な用意

スマイルの容器は特殊の褐色硬質硝子と、不溶性で腐蝕の出來ぬグッタペルカ口栓を用ひて作られてゐますから、保存揮發等により藥液が變質し、アルカリの遊離を起して混濁したり、夾雜物の混入する樣な虞は絶對にありません。御使用の際銀色の蓋を外し、容器の尖端を目の近くに持ち來し、直接眼に觸れぬ樣注意して、食指で壜底を輕く打てば、獨特の自動點眼式裝置により一滴宛快く衛生的に點眼されます。

結膜炎 （はやり目）目の中がゴロゴロし眼瞼が腫れ眼脂や涙が溢れる時―スマイル一日數回の點眼で快く痊復します。

眼精疲勞 （つかれ目）仕事の際眼が疲れ易く視力が鈍り頭の働が衰へる時――スマイルを點ぜば眼も頭もハッキリします。

トラホーム この執拗な傳染性眼病も眼の清潔とスマイルの常用で豫防され、罹患の際も此方法で著しく治癒を早めます。

眼瞼炎 （ただれ目）眼瞼や眼尻が爛れ痛んで醜く不愉快な時――スマイル點眼を勵行すれば快く美しく痊復します。

角膜炎 （ほし目、かすみ目）黒眼にホシが出來、眼が霞み眩しくてならぬ時―スマイルを點ぜば速に輕快します。

充血 はれ目・ち目等一切の眼の充血溷濁にスマイルを點ぜば直ちに明澄な瞳と强い視力を回復し氣分も爽快となります。

總代理店 玉置合名會社 東京・大阪

五里霧中の清和街事件
無爲、週餘の捜査陣 犯人巧みに潜行
當局漸く焦慮の色

白晝突如として起つた清和街の兇悪なる殺人強盗事件として國都人心を戰慄の渦中に投げ込んでより七日、未だに犯人の逮捕に至らず人心は愈よ不安におのゝきつゝある、事件發生以來國都の警務全機關を擧げての捜査網を潜り犯人は巧に姿を隱し必死の警戒陣を何處で眺めてゐるか、事件發生當時相當有力視された怨恨説もその被疑者を引致取調べにより漸く根據を失はんとしつゝあり一方強盗説も確たる證據未だに擧らず全く九十度の轉換も自信なく膚を襲く寒氣と戰つての警戒も報ひられず刑事連は焦燥と困憊に色なく捜査全く一頓座を來してゐる、唯一の手懸りとして嚴重な調査を行つた賊の遺留品はその後出所その他何等判明せず確たる指紋も得られず事件は全く五里霧中、當局は切齒扼腕地駄太踏んでゐる

訪日宣詔記念美術展
文化協會の手で五月開催

滿日文化協會では滿洲における美術方面の振興をはかるため文教部の後援のもとに美術展覽會を毎年週期的に開催することになり、その第一回を「訪日宣詔記念美術展覽會」として五月二日より八日の七日間新京記念公會堂および大經路小學校で開催することになつた、同展覽會出品者資格は滿洲國および關東州に居住する者で、種類は東洋畫、西洋畫、書道、彫刻等、大きさには制限はないが、特に洋畫は百號以内となつてゐる、應募細則は左の如くである

一、出品點數 一人二點以内
一、鑑査 訪日宣詔記念美術展覽會審査委員(未定)が鑑査を行ひたる上入選を決定
一、搬入 協會所定の出品目録を添へ康德四年四月廿五日午後六時までに滿日文化協會内事務所(新京大街大興ビル)に搬入すること
一、搬出 閉會後三日以内に搬出すること、地方出品に對しては協會より返送す、返送費は本會において負擔す(國内出品者に對する關税交渉中)

因に文化協會では經費の許す限り哈爾濱、奉天、大連等で持廻り展覽會を開催の豫定で將來同展覽會を日本における國展の如き權威あるものにしたいと意氣込んでゐる

旅行證明願書は成べく早く

二月一日から特別地帶へ旅行又は移住する者に證明書が必要となつたのでその願書が新京署に續々提出されてゐるが新京署も輻輳せる事務の都合上多少の期間を必要とするので願出人は成る可く早く申し出で出發まで相當日數の餘裕あるやうにせられ度いと

長谷部少將講演
けふ西廣場倶樂部で

滿鐵新京事務局社會係主催長谷部照俉少將の『蘇聯邦を中心とする國際情勢』と題する講演は三日午後七時三十分から西廣場滿鐵倶樂部で開催される、講師長谷部少將は事變當時旅團長として長春附屬地在留民保護の任に當つた勇將であり現在滿鐵囑託として、ソ聯事情研究に沒頭しソ聯通として知られてゐる、ソ聯を巡つて一觸即發にある國際情勢は同氏の解剖によつて明かにされるであらう、なほ一般市民多數の來聽歡迎すると

蒙古征戰の兵士に 優しい慰問袋

國防婦女會支部では三十一日から幹部會員總出で慰問袋の調製に大童である、首都支部長の金さん、星野總務廳長、韓市長の奥樣をはじめ、目覺しい活躍ぶりであるが、二日午後二時には優しい慰問袋千五百が興安各省の征戰に夢を結ぶ滿軍第一線將士に送られるため蒙政部にとゞけられた(寫眞は慰問袋調製の國婦の人々)

建國精神認識の虎の巻
教育叢書を編纂
教育會で先生達に配布

文教部内滿洲帝國教育會では小、中學校教職員の學校教育に對する認識を高めるため、こんど同會の劃期的事業として部内編審官、督學官等約卅氏に執筆を委囑して教育叢書を編纂、全國一萬三千餘を數へる各學校に頒布することになつた、從來滿洲國内に於てはこれら教育關係者の參考書籍としては僅かに同教育會で發行してゐる滿洲教育位のものであるが、これすら普及率は極めて低く從つて全然國情を異にする中華民國發行の不法教育書籍が相當廣範圍に愛讀されてゐる現狀で王道樂土、五族協和の立國精神を標傍する滿洲帝國にあつてこの現狀は寒心に堪へないといふところからこの企てとなつたものである、同教育叢書は學校教育に對し側面的な援助をなすべき資料を蒐集、指針せる教授參考書廿六種類及び各部行政法規の概要で新興國家の第二國民を養成すべき教職員の是非とも認識服膺せねばならぬ叢書であり遲くも三月末日までには各地に行き亘る段取りである

▲參考書
一、建國精神講話資料 二、日滿關係史概要 三、滿洲教育史概觀 四、日本教育史概觀 五、日本教育の概要 六、青年教育指針 七、學校經營の實際 八、學校經營指針 九、算術教育指針 十、道德教育指針 十一、作文教育指針 十二、學校作法指針 十三、歴史教育指針 十四、地理教育指針 十五、理化教育指針 十六、國畫教育指針 十七、音樂教育指針 十八、體操教育指針 十九、日本語教育指針 二十、家事裁縫教育指針 二十一、手工博物採集及標本製作法 二十二、童子團指導指針 二十三、博物實驗指針 二十四、理化實驗指針 二十五、農業實驗指針 二十六、學校衛生指針

▲滿洲帝國文教關係法規
一、詔書及勅語 二、基本法 三、官制 四、教育法規 五、學校教育 六、社會教育 七、體育學校衛生

錦ケ丘高女の落成祝賀音樂會
六日保護者會を兼ねて開催

新京錦ケ丘高等女學校では既報の通り來る六日(土)午後一時三十分から落成祝賀音樂會を開催し引き續いて父兄、一般來聽者に新築校舎の案内があり、終つて同三時から同校保護者會創立總會を開催、會長その他役員選擧が行はれる、當日は父兄、家族は勿論一般多數來聽を歡迎する、なほ同校新築校舎の概見は次の通りである

一、場所 新京特別市富錦路
一、敷地面積 三萬七千六百七十平方メートル
一、建築總面積 五千五百五十七平方メートル
一、建坪 二千五百三十九平方メートル
一、樣式 近世式建築
一、高さ 十五メートル三十 部屋數 一階二十一、二階十五、三階十四(普通教室十一)特別教室十、その他
一、總工事費 三十萬圓、起工十一年六月二十五日、竣工同年十一月三十日
一、設計監督 滿鐵地方部工事課、新京事務局地方課建築係
一、請負 清水組

關東局保健所獨立
近く開所式擧行
三科を増設、積極的活動へ

中央通り關東局保健所は從來同局衛生課に屬し健康相談、疾病相談、結核相談等の相談に應ずると共に施療方面に於ては内科、小兒科、齒科の三科に止まり一般からも餘り利用されずして消極的に活動して來たに過ぎなかつたが、審議衛生課より分離一部局として獨立し同時に外科、婦人科耳鼻科の三科を増置し陣容を整へ施療の完璧を期することゝなつた、同所は目下滿洲一を誇るレントゲン器其他醫療器備へ付けに忙殺されてゐるが、近日諸般の準備を完了し本月中旬頃華々しく開所式を擧行する豫定である、而して開所式を終了し陣容整備とともに施療にも積極的に働きかけ特に同所の特色として設置されてある「疾病を未然に防ぎそれを指導する」―相談部本來の使命を發揮すべく具體案考究中であり一般市民からも今後の活動を期待されてゐる

大橋次長 十日頃外遊の途に上る

かねて外遊を傳へられてゐた外交部次長大橋忠一氏は、來る十日頃新京出發、約五ケ月の豫定で歐米視察の途に上ることになつた、同氏はまづ東京へ赴き、東京より敦賀經由浦鹽を經てロシア、ドイツ、フランス、イタリー、イギリス等歐洲各國を視察しさらにアメリカ大陸を經由して歸國するが、同氏の今回の外遊は單に個人の資格をもつて最近の混沌たる歐洲の政情を視察旅行せんとするもので、別段政府の使命は持たないといふ

産婦人科 性病科
沖津醫院
院長 醫博 沖津亘
室町二丁目 電(3)5689

氷上種目別選手權大會へ 大川君出場

本年から開催されることになつた氷上種目別選手權大會はその第一回を七日撫順で開催されるが新京からはスピードの大川博選手が出場する筈である

酒の安兵衛 變裝サービス

酒の安兵衛では節分に際し女將初め仲居全部が花魁、元祿花見踊り姿に變裝し、三兩日特別サービスをなす由

須美鮎子さん 扇芳ホールへ

國都のダンスマニヤに又もうれしいニュース一つ=東京丸の内松竹劇場、金龍館にオペラのジャズシンガーとして人氣を呼んでゐた須美鮎子さんが一日來京二日から扇芳會館のバンドにデビューする事となつた、設備の上に於て國都一の定評ある同館に一段と生彩を添へる事であらう

兒玉航空會社副社長招宴

滿洲航空會社兒玉副社長は四日午後六時から中央飯店に在京各機關代表を招き今般同社新京管區長から本社附に榮轉した金澤志佳氏、新管區長心得都築德三郎氏の披露晩餐會を催す

代谷家から挨拶

新京郵政管理局副局長代谷勝三氏は先に不慮の災厄に遭ひ夫人を亡ひ二兒は負傷し、郷里から來京した長兄代谷佐市、次兄同耕外氏は松岡郵政管理局員の案内で二日本社を訪問挨拶を述べた

電燈、電熱消費税に
果然、非難の聲あがる
財源欲しければ手段選べ
惡性極まる大衆課税

二月一日から新京及び奉天市に實施される電燈、電熱消費税に就き、電氣料金値下げの主旨に逆行する惡税として早くも非難の聲が揚げられてゐる、即ち昨年末奉天及び新京特別市の電氣料が漸く附屬地なみに値下げされた際、從來哈市に於て實施されてゐる電燈、電熱消費税を濫用賦課し之を財源として街の照明設備を整備しようとの意見が擡頭當局は惡税たるを承認しつゝも遂に原案の作成を終了、自治委員會の審議にかけたが果して自治委員數氏よりの反駁に會ひ八方釋明に努め漸く承認を得たもので、反對理由としては電燈、電熱消費税の如きは大衆課税の最も惡性なるは言を俟たず特別市に於て一ケ年約三萬圓の財源は他に之を求むるも容易にして敢へて之を根據とするに當らず「電燈までに税をとる」の觀念を一般需要家に抱かせる影響は現時の政策として適切なるものでないと相當强硬なるものがあり、物價騰貴に刺戟を受けてゐる世情に、電氣消費税は特別市居住民にとり大問題とされてゐる、なほ賦課率は別項の通りだが二月分電氣料金(一月分消費量料金)は左の如く六萬一千六百餘圓で課税金は約三千五百圓であるが特別市中、新區外、寛城子、鐵道北附屬地外(孟家屯、范家屯、三不管)は當來附屬地並みの料金のため課税されぬことになつてゐる

▲二月分料金

	税金	電氣料金
特別市		
定額燈	九九圓三四	四九六七圓一九
從量燈(賦課率百分の二)	一六六八・四〇	三九八七五・五七
電熱(賦課率百分の四)	五四・七六	一三六九・〇五
合計	一八二二・六六	四六二一一・八一
城内		
定額燈	二七七・三四	一三八六七・四〇
從量燈	二三四三・四三	四六一二一・五二
電熱	五三・七九	一三四四・九〇
合計	三四九九・五二	六一六三五・八二

▲問題の賦課税
第五十六條の六の次に「第六節の三電燈電熱消費税」を加ふ
第五十六條の七 電燈電熱消費料金を標準とし其の使用者に之を賦課す
第五十六條の八 電燈電熱消費税の賦課率は左の如し 電燈 百分の二 電熱 百分の四
第五十六條の九 電燈電熱消費税は電燈電熱使用料金支拂の都度之を賦課徴收す
第五十六條の十 電燈電熱消費税は電燈電熱供給者を以て其の徴收義務者とす
第五十六條の十一 徴收義務者は市長の定むる所に依り課税上必要なる帳簿を備へ當該事項を記載すべし
第五十六條の十二 徴收義務者は市長の定むる所に依り課税標準額、税額其の他必要なる事項を屆出で徴收せる税金を翌月十日迄に市長に納付すべし
附則
本條例は康德四年度分より之を適用す

全滿都市對抗スケート大會
十四日西公園リンクで開催

國都氷上競技本年の掉尾を飾る第三回全滿都市對抗スケート大會は滿洲體育協會、滿洲氷上競技聯盟主管、新京體育聯盟、滿鐵運動會新京支部共催の下に十四日午前九時卅分から新京西公園スケートリンクで開催されることになつた出場都市は大連、撫順、錦縣、安東、奉天、新京、ハルビンの七都市で競技種目はスピード、ホッケー、フイギュアーの三種目で優勝は何處に多大の興味と期待をかけられてゐる

永沼挺身隊墓碑參拜團
千名突破の豫想
五割引の優待、多數參加要望

來る十一日紀元節當日は丁度永沼挺身隊が二名の將士を犠牲にして新開河鐵橋爆破に成功を奏し友軍作戰を有利ならしめた記念日に當り新京では長勇會、興、ビューロー共同主催で事務局、在郷軍人會、國防婦人會、教化聯盟その他各方面の團體に呼びかけて多數墓碑參拜團體を募集し、特に鐵道事務所と交渉して臨時列車を新京から大屯、范家屯間の現場まで運行し運賃も五割引して往復大人は五十錢、小供は二十四錢で取扱ひ、千名以上の參加者を募集する計畫で、立看板、宣傳ビラを配布して一般に募集してゐる、新京發は當日午前十時十分、かへりは午後一時で紀元節祝賀會に列席者は丁度間に合ふ時刻にかへれる、市民は振つて參加されたいと、なほ申込は長勇會(三―三七二八)報公會(三―二〇一三)在郷軍人會(三―六〇八四)教化聯盟(三―二〇九一)國防婦人會(三―二八八二)興(三―三二七六)ビューロー(三―三三九三)

"新内閣に期待" 張總理語る

林内閣成立の報を受け滿洲國國務總理張景惠氏は二日次の如く語つた

林内閣成立の報に接し御同慶に堪へません、一昨年初夏同將軍陸相御在職中來滿せられた際親しく其の壯容に接したのでありますが會議中將軍は滿洲國の現狀は恰も荒浪と闘ひつゝ大洋に乘り出した船の如きものでしかも船上には日滿人が乘り合せてゐるのであるから船を安全な彼岸に着けるには是非共日滿兩國民が一心同體となつて協力せねばならぬと語られたことが今尚ほ耳底に殘つてゐる、日本の現狀は對内對外共容易ならぬ時期に際會してゐるものと思ふが、此の重要時期を乘り切るには是非共强力にして且眞に全國民の輿望を代表する内閣を必要とするものと信ずる、亞細亞の安定勢力たる地位に在る日本が、林内閣の成立により能く此の非常時を克服し得べきことを期待して日滿不可分の關係に在る我國民は衷心から御欣び申上げるものです

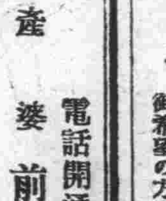

あまりにも慘虐だつた清和街強盗殺人事件も發生後一週間を經過した▲當局擧げての不眠不休の捜査も甲斐なく▲天に上つたか地にもぐつたかまだ犯人の逮捕を見るに至らぬ▲領警捜査本部に頑張る司法主任下田警部▲椅子によつたまゝ秘策を練つて不動七日▲時に嘆じて曰く「神も佛もないものか―犯人まだ縄につかず生汗を浴びる思ひだ―」とむしろ悲壯なものがあるが▲その意氣!その意氣!犯人何をか縄につかざることあらむやなり

眼鏡と双眼鏡は専門店清眼堂で
市立病院眼科 滿鐵病院眼科 知識眼科醫院 羽牟眼科醫院 中山眼科醫院 御指定
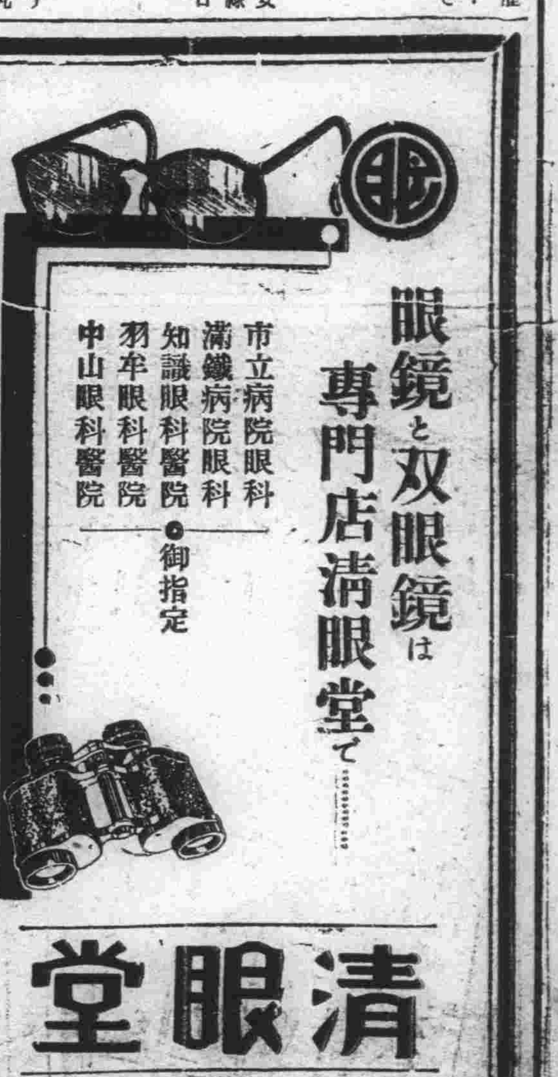
清眼堂
新京吉野町 電話(3)三二九二

タイピスト募集
一、身體强健身元確實にして一年以上實務に經驗を有するもの
右希望者は履歴書携帶二月五日(金曜日)午後二時本人直接來談を要す
新京特別市興安大路
滿洲國官吏消費組合事務所

婦人家庭教師を求む
但し尋常六年生程度の教授の出來得る資格のもの詳細面談のこと
姓名在社

移轉お知らせ
今般左記の場處に移轉從前通り診療致して居ります
久留島齒科醫院
舊 第一代用官舍
新 豐樂胡同二〇一ノ四(中央飯店と大經路の中間 豐樂藥局前)

公告
一滿洲電信電話株式會社 失權株式 甲種 二〇株 乙種 一五八株
但一株ノ額面金五十圓也内金二十五圓拂込濟
右表示ノ株式ハ商法ノ規定ニ因リ失權トナリシヲ滿洲電信電話株式會社ノ申立ニ依リ昭和十二年二月九日午前十時在新京日本帝國總領事館ニ於テ競賣ニ付ス
昭和十二年一月二十六日
在新京日本帝國總領事館
執達吏職務代行者 湯地勝美

貸家
場所 北安胡同七一一(康德會館裏交通便利)
間取 八疊、六疊、二疊、風呂、炊事場、瓦斯、水洗便所、煖房等諸設備完備
御希望の方は 電話(2)一三八九番

産婆 前田さよ
電話開通三一―三二四一番
富士町四ノ二八

横濱家内工業品展示會(一般來觀歡迎)
會期 二月三日四日兩日限り
會場 記念公會堂第二集合所 新京吉野町三丁目
出品内容 服裝附屬品、家具、玩具工藝品、食料品其他
主催 神奈川縣東亞輸出組合 横濱家内工業振興會

故東亞同文書院教授山田岳陽先生の追悼會を左記により擧行仕候に付此段御通知申上候
二月三日 午後五時半
曙町四丁目 長春寺
昭和十二年二月二日
滬友同窓會新京支部

各國珍品取揃
▲佃煮各種專門
▲突出し色々有ります精々御利用下さい
▲鶉の味噌漬、粕漬 内地への御土産として大變好評を頂いて居ります
新京佃煮製造元 松清洋行
吉野町二丁目市場前
電(3)六四三六番 四八九一番

割烹 あたぶ
ダイヤ街
電話(3)二八〇九番
三周年記念
皆樣の御贔負に依り弊店も二月十一日紀元の佳節をトし三周年を迎へる樣になりました日頃の御引立に酬ゆる爲二月中三周年記念として珍品進呈致します何卒御來店の程御待ち致して居ります
三周年記念として二月中珍品進呈

妖魔往來

(錦上映上演) 桃川燕二演 内山鉦太郎畫

一七五

「さうして手前を困らせたつてびた一文出るぢやなし、うまくやるから心配するな」

其晩時刻を計つて熊八聖坂の地藏の緣日へ出て來て、あちらこちらブラ〱しながら、鵜の目鷹の目でお蝶の出てくるのを見張つてをります、此聖坂の地藏樣といふのは、別に堂といふ程立派なものはありません、坂の下の角に三尺ばかりの鳥渡したのを建て、其中に石の地藏樣がたつてゐる丈であるが、緣日の盛なる事は夥しい、押わけられぬ程の人通りでございます、其群集の中で深編笠で面をかくした一人の侍が熊八の樣子に目を配つてをります、熊八は一向夫に心づきません……

其内にお蝶が櫛兵衛に手をひかれてやつて來ました、熊八早くも夫とみたが、前申上る通の混雜、熊八のゐる處とお蝶のゐる處とは餘程はみられる位だから、格別隔てゝは居りませんが、其間に緣日商人が露店を擴げてをります、雪崩をうつたやうに人にもまれおされて居りますから何分にも側へ近づく事ができません、しかしそこは男でございます、人を押分〱して漸お蝶の側近くまでやつて來ましたがいくら混雜な中でもまさか口をきく譯はなりません、默つて熊八がお蝶の手を摑つた、お蝶はひよいと熊八の顏を横目でにらんだが手をふつてみせたのはこゝでは場所が惡いといふ事でございませう態と聞えよがしに

「モシ旦那」

「何だ」

「私は田舍者の癖こんな人混の中へはいつたではのぼせて目が廻りさうでございます、地藏樣には參詣したいと思つたが、是ぢや仕方がありません、モッと靜かな方へ連ていつて下さいな」

「ナニ目が廻る」夫は困つたな全体おれも賑かな場所はあまりすかない、お前がぜひといふから連出したのだ、じや是から歸るか」

「歸るには矢ッ張賑やかな通りを行くのでせう、外に靜な道はありませぬか」

「モウ少し我慢しな、聖坂下まで出れば隣町の方は靜かだ」

「何しても靜かな處へ連て行つてください」とかういひながら熊八の摑んでゐる手をギユッと握りかへして振拂つた

「奴さん有頂天になつておれと一緒にこげる氣だなア」

と早合點しましたから尚も跡に續いてドン〱行くと、櫛兵衛は聖坂の方へ連こんだ、此邊は今の麴町かさに並べると、生ら人通こそありますが、夫でもまばらでヒツソリ閑としてをります

「どうだお蝶、ちと淋し過るだらう」

「イヤ此位でなくちやいけませんヤット心持がよくなりました」

「モット側へよつてあるきなさい手をひいてやらう」

といつてる途端に早くも熊八は向ふへ廻りこして小戻りをして來たいきなり櫛兵衛の眞正面からドタリと突當りました。櫛兵衛さける隙も何もない、まともに突當られたのですから、

「アッ」といふとそこへ尻餅をついた

「ふざけやがつて何だつて人に突當りやがつたんだ」

櫛兵衛年こそとつてをりますが植木職の親方、若い時分に相應の腕力をもつてをりました人物、どうして氣が強い、一旦は尻餅をつきましたが忽ち起上つて

「何をぬかしやがる此野郎め、何がふざけるんだ」

拳をかためてうつてかゝつた。

「此老隙捻め、手出しをしやがろか」熊八一足パッと跡へ退つて腕まくりをして摑みかゝる。

新京崇智路六一六
淺井小児科
電話(2)一六〇五番

果物はコドノ
新京キネマ前
電(3)二九七五番

營業科目
新疊 諸官衙御用達
表替
上敷
藤山疊商會
新京朝日通り
電話二一四七三八番

新荷着
手編毛糸
婦人コート
中折帽子
和洋百貨
金泰洋行
電話(3)三二一一五九

疊の御用は
絶對信用の出來る
鵜殿兄弟商會
電話(3)二四八二番
室町公學校前

資本金 一億圓全額拂込濟
積立金 一億三千九十萬圓
横濱正金銀行
新京支店
銀行代表電話 (3)三六二一
支配人舍宅 (3)三一一七
共同舍宅 (3)三六二二
公衆用 (3)二九七〇
支配人代理 (3)二六九
本店 横濱
支店及出張所
東京、丸之内、名古屋、大阪、神戸、門司、長崎、倫敦、巴里、伯林、紐育、桑港、羅府、シヤトル、布哇、リオデジヤネーロ、アレキサンドリヤ、孟買、カルカツタ、シドニー、新嘉坡、スウラバヤ、バタビヤ、蘭貢、バンコツク、香港、廣東、上海、青島、漢口、スマラン、馬尼拉、大連、奉天、小西關、哈爾濱、天津、北平、營口

產婆
妊產婦の御相談は
川尻 電二一・一五一番へ
(フイニコイ)
產婦實費御預り
電業公司特約
附屬看護婦家政婦會會員募集す
北安南胡同八〇八

サービスのいゝ
藝妓……酌婦
どうぞ御贔屓に
御宴會は…經濟本位の弊店へ
料亭 靜香
三笠町三丁目二 電話(3)六五九三番

森永ミルクチヨコレート
明朗な味！
青春の泉！

上水道の故障は
下水道の故障は
新京和泉町二丁目廿二
千々岩工務所
電(3)五九一〇・三六〇九番
新京地方事務所水道係電三二九〇六
(建設地域及市公署管轄地域を除く)

防寒設備完成
純蒙古式
ヂンギスカン鍋
於青陽ビル屋上
電3 四三四 三二二 九八六 五三五

鎮痛 鎮咳 鎮靜劑
モルタイドン
慢性中毒脫除 ヘロイン モルヒネ
本劑の創製は未だ新しき事實なるにも不拘ず從來唯一の鎭痛鎭靜劑として應用せられたるモルヒネコデインの代償劑として極めて速に普及せられ臨床家各位の賞讃を博しつゝある現狀より見るもモルダインの提供は確に治療界の希望を滿たし得たるものと云ふを得べし
一回一cc の注射により克く其目的を達し得
發賣元 京城南大門通 植村製藥所
代理店 大連 奉天 藤澤友吉商店
各地藥店にあり

和洋樂器 大丸樂器店
電話(3)二一〇四番

酒は金盃 松鶴
滿洲一安い
料理自慢
やき鳥 小鉢物
洋食 洋酒 日本酒
なんでも廿戔均一
一心
吉野町三丁目銀八ノ隣

新京銀行
親切 叮嚀
電話三・四三四番

いよや
ほ料理
吉野町三の五
電(三)二四九〇

錦ビル
第一二三四五
貸室 溫泉 撞球
グリル 賣店
電(三)五〇七一 五七四八 六三八五

御待合 むつみ
東三條通 第七博多屋横入
電話(3)四五七三番

朝鮮冷麺
支那料理は
日本橋通り文那路前
電3 五四二五
新京冷麺店

東明
支那料理
吉野町
電(3)二一七七

クダモノは
新鮮安價の
丸福で……
丸福果園店
吉野町二丁目一四
電話③六三三六番

水餃子
支那ソバ
碓水軒の豚饅頭
一度召上レバ又食ベタクナル永久ニ忘レラレヌ
東三條通り 滿鐵病院東側
電話(三)二〇二四番
出前迅速

麺類種々
鰻 かばやき どんぶり
割烹 藪虎
日本橋通り
電話3―三四四五番

末廣
洋食
おでん
小料理
うどん
大和通り三三(滿鐵病院正門前)
電話(3)二〇七二番
出前迅速

堅牢第一
カバンは大一
修理ホ汽報參上
祝町二丁目
電(3)五〇九六番

割烹 ふぐ料理
おでん
天勝
吉野町三丁目
電話三六一八〇

品質向上の營城子、火石嶺塊炭
從來御愛用を蒙つて居りました營城子、火石嶺塊炭は近頃良質の層に着炭し品質頓に向上從前の物より火附き良く灰分少なく火力強く値段に比較して御徳用と存じますから一度御試用下さいます樣御勸め致します
頭道溝持込値段
營城子、火石嶺塊炭壹噸金拾圓六拾錢也
御注文は左記各店へ御用命下さる樣御願ひ致します
昭和十二年一月
日滿商事株式會社指定販賣店
松茂洋行 電(3)三三〇四二
泰利號 電(3)三三二六七
加藤洋行 電(3)二五八六二
大昌煤局 電(3)二三九〇〇
裕新公司 電(2)四三〇八九
仁和洋行 電(3)二一〇四九
泰山行 電(3)一一〇四四
新泰洋行 電(3)二〇八二
康昇號 電(2)一〇六六

前判事
辯護士 正七位勳六等 引地寅治郎
新京朝日通五十九番地
電話(3)五九五〇番

製造家より直接に
皆樣の額ブチ店へ
金銀寫眞額椽製造卸
油畫繪畫鈎額短册類
各官衙學校會社御用達
新京中央通二十一郵便局前
合資會社 額一號
電話(3)四五三九番

皮膚泌尿器科
性病科、一般外科
入院隨時
同仁醫院
市橋貞三
新京富士町二丁目
電話(3)二六〇六番

產科
婦人科
堀山醫院
(分娩室、手術室、病室完備)
入院隨意
產婆派遣
新京蓬萊町一ノ一五
電話三・三二八〇
主任產婆 栗原喜和

ふぐチリ
鯛チリ
寄セ鍋
食道樂
みよし
入船町四丁目
電(3)四八八八番